

# แผนพัฒนาท้องถิ่น

(พ.ศ.๒๕๖๖-๒๕๗๐)





ประกาศเทศบาลตำบลน้ำคำใหญ่  
เรื่อง ใช้แผนพัฒนาท้องถิ่น (พ.ศ.๒๕๖๖ - ๒๕๗๐)

\*\*\*\*\*

ด้วยเทศบาลตำบลน้ำคำใหญ่ ได้ดำเนินการจัดทำแผนพัฒนาท้องถิ่น (พ.ศ. ๒๕๖๖- ๒๕๗๐) โดยได้ดำเนินการตามระเบียบกระทรวงมหาดไทยว่าด้วยการจัดทำแผนพัฒนาขององค์กรปกครองส่วนท้องถิ่น พ.ศ.๒๕๔๘ แก้ไขเพิ่มเติม (ฉบับที่ ๓) พ.ศ.๒๕๖๑ และผู้บริหารท้องถิ่นได้พิจารณาอนุมัติแผนพัฒนาท้องถิ่นเสร็จเรียบร้อยแล้ว

อาศัยอำนาจตามความในหมวด ๕ ข้อ ๒๔ ระเบียบกระทรวงมหาดไทยว่าด้วยการจัดทำแผนพัฒนาขององค์กรปกครองส่วนท้องถิ่น พ.ศ.๒๕๔๘ แก้ไขเพิ่มเติม (ฉบับที่ ๓) พ.ศ.๒๕๖๑ เทศบาลตำบลน้ำคำใหญ่ จึงประกาศใช้แผนพัฒนาท้องถิ่น (พ.ศ. ๒๕๖๖- ๒๕๗๐) เพื่อใช้แผนพัฒนาท้องถิ่นเป็นกรอบในการจัดทำงบประมาณรายจ่ายประจำปีงบประมาณรายจ่ายเพิ่มเติม และงบประมาณจากเงินสะสมในช่วงของแผนนั้น รวมทั้งวางแนวทางเพื่อให้มีการปฏิบัติให้บรรลุวัตถุประสงค์ตามโครงการพัฒนาที่กำหนดไว้ในแผนพัฒนาท้องถิ่น และจะดำเนินให้เป็นไปตามระเบียบดังกล่าวต่อไป

จึงประกาศให้ทราบโดยทั่วกัน

ประกาศ ณ วันที่ ๒๘ เดือน ตุลาคม พ.ศ. ๒๕๖๔

(นายชาติชาย ภัคดีบุตร)  
นายกเทศมนตรีตำบลน้ำคำใหญ่

## สารบัญ

		หน้า
ส่วนที่ ๑	สภาพทั่วไปและข้อมูลพื้นฐาน	๑
	๑. ด้านกายภาพ	๑
	๒. ด้านการเมือง/การปกครอง	๓
	๓. ประชากร	๔
	๔. สภาพทางสังคม	๔
	๕. ระบบบริการพื้นฐาน	๕
	๖. ระบบเศรษฐกิจ	๕
	๗. ศาสนา ประเพณี วัฒนธรรม	๖
	๘. ทรัพยากรธรรมชาติ	๗
	๙. อื่นๆ	๘
ส่วนที่ ๒	ยุทธศาสตร์องค์การปกครองส่วนท้องถิ่น	๑๒
	๑. ความสัมพันธ์ระหว่างแผนพัฒนาระดับมหภาค	
	๑.๑ แผนยุทธศาสตร์ชาติ ๒๐ ปี (๒๕๖๑-๒๕๘๐)	๑๒
	๑.๒ แผนพัฒนาเศรษฐกิจและสังคม ฉบับที่ ๑๒	๑๔
	๑.๓ แผนพัฒนากลุ่มจังหวัด/แผนพัฒนาจังหวัดยโสธร	๑๔
	๑.๔ ยุทธศาสตร์การพัฒนาขององค์การปกครองส่วนท้องถิ่นในเขตจังหวัด	๑๕
	๒. ยุทธศาสตร์ขององค์การปกครองส่วนท้องถิ่น	
	๒.๑ วิสัยทัศน์	๑๖
	๒.๒ ยุทธศาสตร์	๑๖
	๒.๓ เป้าประสงค์	๑๖
	๒.๔ ความเชื่อมโยงของยุทธศาสตร์ในภาพรวม	๑๗
	๓. การวิเคราะห์เพื่อพัฒนาท้องถิ่น	๒๑
	๓.๑ การวิเคราะห์กรอบการจัดทำยุทธศาสตร์ขององค์การปกครองส่วนท้องถิ่น	
ส่วนที่ ๓	การนำแผนพัฒนาท้องถิ่นไปสู่การปฏิบัติ	๒๖
	๑. ยุทธศาสตร์การพัฒนาและแผนงาน	
	- บัญชีสรุปโครงการพัฒนา แบบ ผ.๐๑	๒๘
	- รายละเอียดโครงการพัฒนา แบบ ผ.๐๒	๓๑
	- รายละเอียดโครงการพัฒนา แบบ ผ.๐๒/๑	๑๑๗
	- รายละเอียดโครงการพัฒนา แบบ ผ.๐๓	๑๒๑
ส่วนที่ ๔	การติดตามและประเมินผลแผน	๑๒๔

## ภาคผนวก

ภาคผนวก ก. คำสั่งเทศบาลตำบลน้ำคำใหญ่

เรื่อง แต่งตั้งคณะกรรมการพัฒนาท้องถิ่นเทศบาลตำบลน้ำคำใหญ่

เรื่อง แต่งตั้งคณะกรรมการสนับสนุนการจัดทำแผนพัฒนาเทศบาลตำบลน้ำคำใหญ่

เรื่อง แต่งตั้งคณะกรรมการติดตามและประเมินผลแผนพัฒนาเทศบาลตำบลน้ำคำใหญ่

ภาคผนวก ข. ปัญหาความต้องการของประชาชนเพื่อจัดทำแผนพัฒนาท้องถิ่น(พ.ศ.๒๕๖๖-๒๕๗๐)

## คำนำ

แผนพัฒนาท้องถิ่น (พ.ศ.๒๕๖๖-๒๕๗๐) เทศบาลตำบลน้ำคำใหญ่ จัดทำขึ้นจากการแปลงแผนยุทธศาสตร์การพัฒนาไปสู่การปฏิบัติ โดยมีหลักคิดที่ว่า ภายใต้ยุทธศาสตร์การพัฒนาหนึ่ง ๆ จะแนวทางการพัฒนาได้มากกว่าหนึ่งแนวทางการพัฒนา และมีแนวทางการพัฒนาได้มากกว่าหนึ่งแนวทางและภายใต้แนวทางการพัฒนาหนึ่ง จะมีโครงการ / กิจกรรมได้มากกว่าหนึ่งโครงการ กิจกรรมที่จะต้องนำมาดำเนินการเพื่อให้บรรลุตามวัตถุประสงค์และเป้าหมายที่ต้องการในแต่ละยุทธศาสตร์การพัฒนานอกจากนั้น แผนพัฒนาท้องถิ่น ยังเป็นแผนพัฒนาเศรษฐกิจ และสังคมขององค์กรปกครองส่วนท้องถิ่นที่สอดคล้องกับแผนยุทธศาสตร์การพัฒนาอันมีลักษณะเป็นการกำหนดรายละเอียดแผนโครงการพัฒนาที่จัดทำขึ้นสำหรับปีงบประมาณของแต่ละปี ซึ่งมีความต่อเนื่องและเป็นแผนด้านหน้า ครอบคลุมระยะเวลาห้าปี ตั้งแต่ปี พ.ศ. ๒๕๖๖ - ๒๕๗๐

นายกเทศมนตรีตำบลน้ำคำใหญ่



**แผนพัฒนาท้องถิ่น**  
**(พ.ศ.๒๕๖๖-๒๕๗๐)**  
**เทศบาลตำบลน้ำคำใหญ่ อำเภอเมือง จังหวัดยโสธร**

\*\*\*\*\*

**ส่วนที่ ๑ สภาพทั่วไปและข้อมูลพื้นฐาน**

**๑. ด้านกายภาพ**

**๑.๑ ที่ตั้งของตำบล**

เทศบาลตำบลน้ำคำใหญ่เป็นเทศบาลตำบลหนึ่งของอำเภอเมืองยโสธร ตั้งอยู่ทางทิศเหนือของอำเภอเมืองยโสธรตามทางหลวงแผ่นดิน หมายเลข ๒๑๖๙ เป็นระยะทาง ๓ ก.ม เทศบาลตำบลน้ำคำใหญ่ มีพื้นที่ทั้งหมด ๒๓.๙ ตารางกิโลเมตร

**อาณาเขต**

ทิศเหนือ	จดตำบลทุ่งนางโอก	อำเภอเมืองยโสธร
ทิศใต้	จดตำบลในเมือง,ตาดทอง	อำเภอเมืองยโสธร
ทิศตะวันออก	จดตำบลสิงห์ ,หนองเรือ	อำเภอเมืองยโสธร
ทิศตะวันตก	จดตำบลสำราญ	อำเภอเมืองยโสธร

**๑.๒ ลักษณะภูมิประเทศ**

เทศบาลตำบลน้ำคำใหญ่ มีสภาพพื้นที่ราบลุ่ม

**๑.๓ ภูมิอากาศ**

ลักษณะทางภูมิอากาศเป็นแบบมรสุม มี ๓ ฤดู คือ

- |           |              |         |              |
|-----------|--------------|---------|--------------|
| - ฤดูร้อน | เริ่มตั้งแต่ | มีนาคม  | - เมษายน     |
| - ฤดูฝน   | เริ่มตั้งแต่ | พฤษภาคม | - กันยายน    |
| - ฤดูหนาว | เริ่มตั้งแต่ | ตุลาคม  | - กุมภาพันธ์ |

**๑.๔ ลักษณะของดิน**

สภาพดินเป็นดินล่วนปนทราย

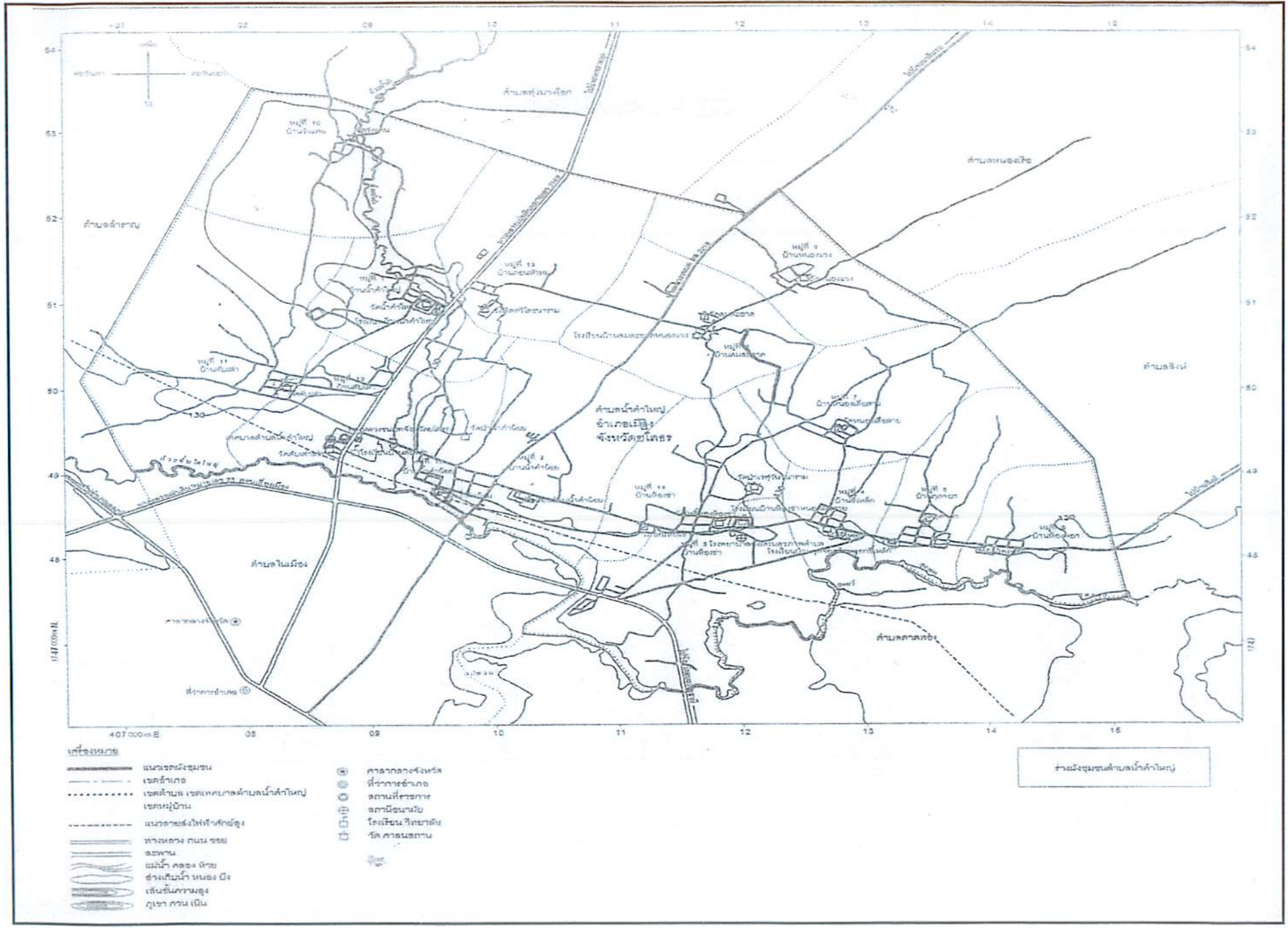

- เครื่องหมาย**
- แนวเขตผังชุมชน
  - เขตอำเภอ
  - เขตตำบล เขตเทศบาลตำบลน้ำคำใหญ่
  - เขตหมู่บ้าน
  - แนวเขตสงวนให้ทำกิจกรรม
  - ทางหลวง ถนน ระบาย
  - สะพาน
  - เขื่อนกั้นน้ำ คลอง ฝาย
  - ช่วงเก็บน้ำ หนอง บึง
  - เส้นชั้นความสูง
  - ภูเขา ภูเขาเนิน

- ⊙ ศาลากลางจังหวัด
- ⊙ ที่ว่าการอำเภอ
- ⊙ สถานีตำรวจ
- ⊙ สถานีอนามัย
- ⊙ โรงเรียน วิทยาลัย
- ⊙ วัด ศาลนรกสถาน
- ⊙

ผังเมืองรวมตำบลน้ำคำใหญ่

๒. ด้านการเมือง/การปกครอง

๒.๑ เขตการปกครอง

มีจำนวนหมู่บ้านทั้งหมด ๑๕ หมู่บ้าน

หมู่ที่	หมู่บ้าน	หมู่ที่	หมู่บ้าน
๑	บ้านน้ำคำใหญ่	๙	บ้านหนองแวง
๒	บ้านน้ำคำน้อย	๑๐	บ้านวังแคน
๓	บ้านห้องข่า	๑๑	บ้านดับเต่า
๔	บ้านชีเหล็ก	๑๒	บ้านดับเต่า
๕	บ้านกุดจอก	๑๓	บ้านดอนหัวหมู
๖	บ้านห้องพอก	๑๔	บ้านห้องข่า
๗	บ้านหนองเสือดาย	๑๕	บ้านน้ำคำน้อย
๘	บ้านสมสะอาด		

๒.๒ การเลือกตั้ง

เทศบาลตำบลน้ำคำใหญ่ แบ่งเขตการเลือกตั้ง ออกเป็น ๒ เขต คือ

เขตการเลือกตั้งที่ ๑		เขตการเลือกตั้งที่ ๒	
๑.	บ้านน้ำคำใหญ่ หมู่ที่ ๑	๑.	บ้านห้องข่า หมู่ที่ ๓,๑๔
๒.	บ้านน้ำคำน้อย หมู่ที่ ๒,๑๕	๒.	บ้านชีเหล็ก หมู่ที่ ๔
๓.	บ้านวังแคน หมู่ที่ ๑๐	๓.	บ้านกุดจอก หมู่ที่ ๕
๔.	บ้านดับเต่า หมู่ที่ ๑๑,๑๒	๔.	บ้านห้องพอก หมู่ที่ ๖
		๕.	บ้านหนองเสือดาย หมู่ที่ ๗
		๖.	บ้านสมสะอาด หมู่ที่ ๘
		๗.	บ้านหนองแวง หมู่ที่ ๙
		๘.	บ้านดอนหัวหมู หมู่ที่ ๑๓

๓ ประชากร

๓.๑ ข้อมูลเกี่ยวกับจำนวนมีประชากร(ข้อมูลเปรียบเทียบย้อนหลัง ๓ ปี และการคาดการณ์ในอนาคต)

พ.ศ.	ประชากร		รวม	+เพิ่มขึ้น/-ลดลง
	ชาย	หญิง		
พ.ศ.๒๕๖๒	๔,๖๑๔	๔,๔๗๓	๙,๐๘๗	
พ.ศ.๒๕๖๓				
พ.ศ.๒๕๖๔	๔,๖๔๑	๔,๓๘๘	๙,๐๒๙	- ๕๘



๓.๒ ข้อมูลจำนวนครัวเรือนและประชากรเทศบาลตำบลน้ำคำใหญ่

ลำดับที่	หมู่ที่	บ้าน	จำนวน ครัวเรือน	ประชากร		รวม
				ชาย	หญิง	
๐	๐	(ประชากรแฝง)	๒	๒๗๕	๖๓	๓๓๘
๑	๑	น้ำคำใหญ่	๑๖๔	๒๐๙	๒๑๔	๔๒๓
๒	๒	น้ำค่าน้อย	๔๒๙	๓๗๙	๔๒๓	๘๐๒
๓	๓	ห้องข่า	๒๕๓	๓๐๒	๓๔๒	๖๔๔
๔	๔	ขี้เหล็ก	๑๗๓	๓๐๐	๒๖๘	๕๖๘
๕	๕	กุดจอก	๑๘๐	๓๒๙	๓๕๔	๖๘๓
๖	๖	ห้องพอก	๑๖๖	๒๕๒	๒๖๓	๕๑๕
๗	๗	หนองเสือตาย	๑๐๒	๑๕๙	๑๖๕	๓๒๔
๘	๘	สมสะอาด	๑๗๐	๒๑๘	๒๑๕	๔๓๓
๙	๙	หนองวาง	๑๐๘	๑๗๑	๑๖๑	๓๓๒
๑๐	๑๐	วังแคน	๘๘	๑๔๗	๑๔๔	๒๙๑
๑๑	๑๑	ต๊ับเต่า	๓๒๗	๔๔๒	๓๘๗	๘๒๙
๑๒	๑๒	ต๊ับเต่า	๔๔๘	๕๗๓	๕๕๖	๑๑๒๙
๑๓	๑๓	ดอนหัวหมู	๑๔๑	๒๑๖	๑๙๒	๔๐๘
๑๔	๑๔	ห้องข่า	๒๐๓	๒๙๐	๒๗๑	๕๖๑
๑๕	๑๕	น้ำค่าน้อย	๒๙๓	๓๗๙	๓๗๐	๗๔๙
รวม			๓,๒๔๗	๔,๖๔๑	๔,๓๘๘	๙,๐๒๙

ข้อมูล ณ เดือนพฤษภาคม ๒๕๖๔ สำนักทะเบียนอำเภอเมืองยโสธร

๔ สภาพทางสังคม

๔.๑ การศึกษา

ข้อมูลทางการศึกษา

ลำดับ	ประเภทสถานศึกษา	สถานศึกษา	จำนวนนักเรียน (คน)
๑	ศูนย์เลี้ยงเด็ก	๑. ศูนย์พัฒนาเด็กเล็กตำบลน้ำคำใหญ่	๔๕
๒	โรงเรียนประถมศึกษา	๑. โรงเรียนบ้านต๊ับเต่า	๗๕
		๒. โรงเรียนบ้านน้ำค่าน้อย	๖๕
		๓. โรงเรียนบ้านห้องข่า หนองเสือตาย	๗๐
		๔. โรงเรียนบ้านสมสะอาด หนองวาง	๑๓
		๕. โรงเรียนบ้านกุดจอก ห้องพอก ขี้เหล็ก	๕๖
๓	โรงเรียนมัธยมศึกษา/ ขยายโอกาส	โรงเรียนขยายโอกาสบ้านน้ำค่าน้อย	๔๕

#### ๔.๒ สาธารณสุข

ลำดับ	ประเภท	จำนวนบุคลากร (คน)
๑	โรงพยาบาลส่งเสริมสุขภาพตำบลบ้านห้องข่า	๑๒
๒	ศูนย์กู้ชีพ กู้ภัย	๑๒

#### ๕. ระบบบริการพื้นฐาน

##### ๕.๑ คมนาคมขนส่ง

มีเส้นทางหลวงหมายเลข ๒๑๖๙ ผ่าน จากจังหวัดยโสธร ถึง จังหวัดมุกดาหาร เทศบาลตำบลน้ำคำใหญ่ ตั้งอยู่ห่างจากอำเภอเมือง จังหวัดยโสธร ๓ ก.ม. ถนนเชื่อมระหว่างหมู่บ้านยังเป็นถนนลาดยาง /ถนนคอนกรีต การสัญจรไป - มา สะดวกสบาย มีถนน คสล. ภายในหมู่บ้านเป็นส่วนใหญ่

##### ๕.๒ การไฟฟ้า

ประชาชนในเขต เทศบาลตำบล มีไฟฟ้าเข้าถึงทุกหมู่บ้าน

##### ๕.๓ การประปา

ตำบลน้ำคำใหญ่ มีระบบประปาหมู่บ้านและประปาส่วนภูมิภาค ครบ ทั้งจำนวน ๑๕ หมู่บ้าน

##### ๕.๔ ระบบบริการพื้นฐาน

มีการขนส่งวัสดุ ครุภัณฑ์ จำนวน ๒ แห่ง

#### ๖. ระบบเศรษฐกิจ

##### ๖.๑ การเกษตร

ประชาชนประกอบอาชีพเกษตรกรรมเป็นส่วนใหญ่ และมีการทำเครื่องปั้นดินเผา เครื่องจักสาน งานฝีมือ และอาชีพรับจ้างทั่วไป

##### ๖.๒ การปศุสัตว์

ตำบลน้ำคำใหญ่ มีการเลี้ยงปศุสัตว์ในครัวเรือน คือ การเลี้ยงโค กระบือ และการเลี้ยงสุกร เป็นหลัก มีสุนัขและแมว ทั้งมีเจ้าของและไม่มีเจ้าของ จำนวนประมาณ ๒,๓๐๐ ตัว

##### ๖.๓ การบริการ

โรงแรม และ บ้านเช่า	จำนวน	๙	แห่ง
ปั้มน้ำมัน และก๊าซ	จำนวน	๓	แห่ง
โรงสี	จำนวน	๔๘	แห่ง
ร้านค้าปลีก	จำนวน	๘๔	แห่ง
ร้านซ่อมรถ	จำนวน	๑๑	แห่ง
ร้านอาหาร	จำนวน	๑๐	ร้าน

#### ๖.๔ การท่องเที่ยว

สถานที่ท่องเที่ยวที่สำคัญ/วัดบ้านน้ำคำน้อย

#### ๖.๕ อุตสาหกรรม

มีโรงงานอุตสาหกรรมที่ได้รับอนุญาตดำเนินการ และประกอบการในเขตเทศบาลตำบลน้ำคำใหญ่

จำนวน ๑๒ แห่ง

#### ๖.๖ การพาณิชย์และกลุ่มอาชีพ

- กลุ่มอาชีพ	จำนวน	๒๑	กลุ่ม
- กลุ่มกองทุนหมู่บ้าน	จำนวน	๑๕	กลุ่ม
- กลุ่มกองทุนปุยข้าวภาพ	จำนวน	๑๕	กลุ่ม
- กลุ่มกองทุนกลุ่มสตรี	จำนวน	๑	กลุ่ม
- กลุ่มกองทุนเครื่องปั้นดินเผา	จำนวน	๑	กลุ่ม

#### ๗. ศาสนา ประเพณี วัฒนธรรม

##### ๗.๑ การบันถึศาสนา

ประชาชนส่วนใหญ่นับถึศาสนาพุทธ

- วัด	จำนวน	๑๖	แห่ง
- สำนักสงฆ์	จำนวน	๑	แห่ง
- โบสถ์ คริสต์ มัสยิด ศาลเจ้า	จำนวน	๑	แห่ง

##### ๗.๒ ประเพณีและงานประจำปี

มีบุญประเพณีตลอดทั้ง ๑๒ เดือน

##### ๗.๓ ภูมิปัญญาท้องถิ่น ภาษาถิ่น

ตำบลน้ำคำใหญ่ ใช้ภาษาถิ่น คือ ภาษาอีสานเป็นหลัก และมีภูมิปัญญาท้องถิ่นอยู่หลายอย่าง เช่น การทำเครื่องปั้นดินเผา ปั้นหม้อ ปั้นเตาถ่าน กระจาดต้นไม้ การทำเครื่องดนตรีกลองโพน เป็นต้น

##### ๗.๔ สินค้าพื้นเมืองและของที่ระลึก

เครื่องปั้นดินเผา ปั้นหม้อ ปั้นเตาถ่าน กระจาดต้นไม้ กลองโพน

๘. ทรัพยากรธรรมชาติ

๘.๑ น้ำ

๑ ข้อมูลลำห้วยในเขตเทศบาลตำบลน้ำคำใหญ่

ลำดับ	ชื่อลำห้วย	บ้าน	หมู่ที่	กว้าง (เมตร)	ยาว (เมตร)	ลึก (เมตร)	หมายเหตุ
๑	ห้วยน้ำคำใหญ่	น้ำคำใหญ่	๑	๖	๑๐๐	๔	
๒	ห้วยน้ำคำน้อย	น้ำคำน้อย	๒	๑๐	๒,๐๐๐	๑.๕๐	
๓	ห้วยลำทวน	ห้องข่า	๓	๒๐๐	๑,๐๐๐	๔	
๔	ห้วยกุดหรี	ชีเหล็ก	๔	๓๕	๘๐๐	๓	
๕	ห้วยกุดจอก	กุดจอก	๕	๓๕	๒,๐๐๐	๑.๕๐	
๖	ห้วยกุดปลาข้าว	ห้องพอก	๖	๒๕	๒,๐๐๐	๓	
๗	คลองคูหลวง	ห้องพอก	๖	๒๕	๒,๐๐๐	๓	
๘	คลองอีสานเขียว	หนองเสือดาย	๗	๑๕	๑,๐๐๐	๓	
๙	คลองอีสานเขียว	สมสะอาด	๘	๑๕	๑,๐๐๐	๓	
๑๐	ห้วยวังแคน	วังแคน	๑๐	๓๐	๕,๐๐๐	๒.๕๐	
๑๑	ลำห้วยใหญ่	ตำบลเต่า	๑๑	๑๒	๑,๒๐๐	๒	
๑๒	ลำห้วยน้อย	ตำบลเต่า	๑๒	๑๖	๒,๐๐๐	๒	
๑๓	ห้วยหนองจอก	หนองหัวหมู	๑๓	๑๖	๓๐๐	๑.๕๐	
๑๔	คลองหนองหัวหมู	หนองหัวหมู	๑๓	๕	๓๐๐	๐.๕๐	
๑๕	ห้วยลำทอน	น้ำคำน้อย	๑๕	๑๖	๑,๐๐๐	๑.๕๐	

๒ ข้อมูลหนองน้ำในเขตเทศบาลตำบลน้ำคำใหญ่

ลำดับ	ชื่อหนองน้ำ	บ้าน	หมู่ที่	กว้าง (เมตร)	ยาว(เมตร)	ลึก(เมตร)	หมายเหตุ
๑	หนองสระพัง	น้ำคำใหญ่	๑	-	-	๒	๑ ไร่
๒	หนองพงโพชน์	น้ำคำใหญ่	๑	-	-	๒	๒ ไร่
๓	หนองห้าง	น้ำคำน้อย	๒	-	-	๔	๑ ไร่
๔	หนองถ่ม	บ้านชีเหล็ก	๔	-	-	-	-
๕	หนองเบน	ห้องพอก	๖	-	-	๓	๒ ไร่
๖	หนองเสือดาย	หนองเสือดาย	๗	๑๐๐	๑๐๐	๓	
๗	หนองมะแขว	สมสะอาด	๘	๔๐	๘๐๐	๒.๕	
๘	หนองสระผี้	สมสะอาด	๘	๔๐	๔๐	๑	
๙	หนองนาผาย	ตำบลเต่า	๑๒	-	-	๓	๑๒ ไร่
๑๐	หนองแคน	ห้องข่า	๑๔	๔๐	๔๐	๐.๕	
๑๑	หนองหัวลิง	ห้องข่า	๑๔	๔๐	๑๐๐	๒.๕๐	

๘.๒ ป่าไม้

พื้นที่ป่าในตำบลน้ำคำใหญ่เป็นป่าเล็กๆอยู่บริเวณด้านทิศตะวันตกของพื้นที่บริเวณ หมู่ที่ ๑๐, ๑๑, ๑๒ และ หมู่ที่ ๕ ซึ่งปัจจุบันถูกทำลายเหลือเพียงป่าเล็กๆหรือที่เรียกว่าดอนปู่ตา

๙. อื่น ๆ

๑. ศักยภาพในตำบล

๑.๑ ศักยภาพของเทศบาลตำบลน้ำคำใหญ่

ส่วนราชการ	ตำแหน่ง	อัตรา
สำนักปลัด	๑. ปลัดเทศบาล	๑
	๒. รองปลัดเทศบาล	๑
	๓. หัวหน้าสำนักปลัด	๑
	๔. นิติกร	๑
	๕. นักวิเคราะห์นโยบายและแผน	๑
	๖. นักทรัพยากรบุคคล	๑
	๗. เจ้าพนักงานป้องกันและบรรเทาสาธารณภัย	๑
	๘. เจ้าพนักงานธุรการ	๑
	๙. นักการภารโรง	๑
	๑๐. พนักงานขับรถ	๑
	๑๑. คนงานทั่วไป	๖
<b>รวม</b>		<b>๑๖</b>
กองคลัง	๑. ผู้อำนวยการกองคลัง	๑
	๒. นักวิชาการพัสดุ	๑
	๓. นักวิชาการเงินและบัญชี	๑
	๔. เจ้าพนักงานจัดเก็บรายได้	๒
	๕. เจ้าพนักงานการเงินและบัญชี	๑
	๖. เจ้าพนักงานพัสดุ	๑
	๗. คนงานทั่วไป	๑
<b>รวม</b>		<b>๘</b>
กองช่าง	๑. ผู้อำนวยการกองช่าง	๑
	๒. นายช่างโยธา	๑
	๓. ผู้ช่วยนายช่างโยธา	๑
	๔. ช่างไฟฟ้า	๑
	๕. คนงานทั่วไป	๑
<b>รวม</b>		<b>๕</b>

ส่วนราชการ	ตำแหน่ง	อัตรา
กองการศึกษา ฯ	๑. ผู้อำนวยการกองการศึกษา	๑
	๒. นักวิชาการศึกษา	๑
	๓. ครูผู้ดูแลเด็ก	๓
	๔. ผู้ดูแลเด็ก	๓
<b>รวม</b>		<b>๗</b>
กองสวัสดิการสังคม	๑. ผู้อำนวยการกองสวัสดิการสังคม	๑ (ว่าง)
	๒. นักพัฒนาชุมชน	๑
	๓. เจ้าพนักงานธุรการ	๑
<b>รวม</b>		<b>๒</b>
<b>รวมทั้งสิ้น</b>		<b>๓๘</b>

**๑.๒ ระดับการศึกษาของบุคลากร**

ระดับการศึกษา	จำนวน(คน)
๑. ประถมศึกษา	๒
๒. มัธยม/อาชีวศึกษา	๑๓
๓. ปริญญาตรี	๑๗
๔. สูงกว่าปริญญาตรี	๖

**๑.๓ รายได้ของเทศบาลตำบลน้ำคำใหญ่**

<b>ประจำปีงบประมาณ พ.ศ. ๒๕๖๒</b>	<b>จำนวน</b>	<b>๔๗,๖๔๑,๒๘๓.๑๙</b>	<b>บาท</b>	<b>แยกเป็น</b>
- รายได้ที่เทศบาลตำบลจัดเก็บเอง	จำนวน	๑,๓๕๒,๕๓๖.๖๘	บาท	
- รายได้ส่วนราชการต่าง ๆ จัดเก็บให้	จำนวน	๒๓,๗๙๕,๙๔๓.๕๑	บาท	
- รายได้จากเงินอุดหนุนจากรัฐบาล	จำนวน	๒๒,๔๙๒,๘๐๓.๐๐	บาท	
<b>ประจำปีงบประมาณ พ.ศ. ๒๕๖๓</b>	<b>จำนวน</b>	<b>๔๖,๔๑๙,๕๗๕.๒๘</b>	<b>บาท</b>	<b>แยกเป็น</b>
- รายได้ที่เทศบาลตำบลจัดเก็บเอง	จำนวน	๑,๑๓๖,๑๙๘.๖๐	บาท	
- รายได้ส่วนราชการต่าง ๆ จัดเก็บให้	จำนวน	๒๒,๐๔๗,๙๔๕.๕๐	บาท	
- รายได้จากเงินอุดหนุนจากรัฐบาล	จำนวน	๒๓,๒๓๕,๔๓๑.๑๘	บาท	
<b>ประจำปีงบประมาณ พ.ศ. ๒๕๖๔</b>	<b>จำนวน</b>	<b>๔๗,๙๗๓,๖๐๐.๐๐</b>	<b>บาท</b>	<b>แยกเป็น</b>
- รายได้ที่เทศบาลตำบลจัดเก็บเอง	จำนวน	๑,๒๐๗,๐๐๐.๐๐	บาท	
- รายได้ส่วนราชการต่าง ๆ จัดเก็บให้	จำนวน	๒๓,๖๔๖,๖๐๐.๐๐	บาท	
- รายได้จากเงินอุดหนุนจากรัฐบาล	จำนวน	๒๓,๑๒๐,๐๐๐.๐๐	บาท	

**ตารางรายชื่อ**  
**ผู้ใหญ่บ้านในเขตพื้นที่เทศบาลตำบลน้ำคำใหญ่ ที่ดำรงตำแหน่งปัจจุบัน**

ลำดับที่	ชื่อ - สกุล	ตำแหน่ง	หมู่บ้าน
๑	นายสำลี ไตรยสุทธิ์	ผู้ใหญ่บ้าน หมู่ที่ ๑	น้ำคำใหญ่
๒	นายพิกุล เสน่หา	ผู้ใหญ่บ้าน หมู่ที่ ๒	น้ำค่าน้อย
๓	นายสมจิตร โคตรสมบัติ	ผู้ใหญ่บ้าน หมู่ที่ ๓	ห้องเช่า
๔	นางสุนิสา กัลยาสิริกุล	ผู้ใหญ่บ้าน หมู่ที่ ๔	ชีเหล็ก
๕	นายบุญธรรม วงษ์สุวรรณ	ผู้ใหญ่บ้าน หมู่ที่ ๕	กุดจอก
๖	นางสมฤดี เอื้อสามาลัย	ผู้ใหญ่บ้าน หมู่ที่ ๖	ห้องพอก
๗	นายสุนทร ทองศรี	ผู้ใหญ่บ้าน หมู่ที่ ๗	หนองเสือดาย
๘	นายดิเรก อุปสาร	ผู้ใหญ่บ้าน หมู่ที่ ๘	สมสะอาด
๙	นายสมร โคตรสมบัติ	ผู้ใหญ่บ้าน หมู่ที่ ๙	หนองแวง
๑๐	นายวิสัน ยาวะโนภาส	ผู้ใหญ่บ้าน หมู่ที่ ๑๐	วังแคน
๑๑	นายอนันต์ แสงดี	ผู้ใหญ่บ้าน หมู่ที่ ๑๑	ต๊ับเต่า
๑๒	นางโสภา ประทุมวัน	ผู้ใหญ่บ้าน หมู่ที่ ๑๒	ต๊ับเต่า
๑๓	นายสุริยา ผาลี	ผู้ใหญ่บ้าน หมู่ที่ ๑๓	ดอนหัวหมู
๑๔	นายเทพพิทักษ์ โคตรสมบัติ	กำนันตำบลน้ำคำใหญ่ หมู่ที่ ๑๔	ห้องเช่า
๑๕	นายสวัสดิ์ แก่นสุวรรณ	ผู้ใหญ่บ้าน หมู่ที่ ๑๕	น้ำค่าน้อย

รายชื่อผู้บริหารและสมาชิกสภาเทศบาลตำบลน้ำคำใหญ่  
อำเภอเมืองยโสธร จังหวัดยโสธร

ลำดับ ที่	จังหวัด	อำเภอ	เทศบาล	ชั้น	ตั้งเมื่อ พ.ศ.	ชื่อ - สกุล	สมาชิก เขต	อายุ (ปี)	วุฒิ การ ศึกษา	วัน เดือน ปี ที่ดำรง ตำแหน่ง	วัน เดือน ปี ที่ ครบวาระ	ตำแหน่งใน เทศบาล. (ระบุ)	สมาชิกโดยการ เลือกตั้ง หรือแต่งตั้ง
๑	ยโสธร	เมือง	น้ำคำใหญ่			นายชาติชาย ภักดีบุตร	-			๒๘ มี.ค.๖๔	๒๗ มี.ค.๖๘	นายกเทศมนตรี	การเลือกตั้ง
๒	ยโสธร	เมือง	น้ำคำใหญ่			นายสุรพงษ์ ธงชัย	-			๑๑ พ.ค.๖๔	๒๗ มี.ค.๖๘	รองนายกเทศมนตรี	แต่งตั้ง
๓	ยโสธร	เมือง	น้ำคำใหญ่			นางสาธุสุภาภรณ์ ศุภผลา	-			๑๑ พ.ค.๖๔	๒๗ มี.ค.๖๘	รองนายกเทศมนตรี	แต่งตั้ง
๔	ยโสธร	เมือง	น้ำคำใหญ่			นางศิริพร โคตรสมบัติ	-			๑๑ พ.ค.๖๔	๒๗ มี.ค.๖๘	เลขาฯนายกฯ	แต่งตั้ง
๕	ยโสธร	เมือง	น้ำคำใหญ่			นางบำเพ็ญ เสนหา	-			๑๑ พ.ค.๖๔	๒๗ มี.ค.๖๘	ที่ปรึกษานายกฯ	แต่งตั้ง
๖	ยโสธร	เมือง	น้ำคำใหญ่			นายพันธ์ หลักหาญ	๑			๒๘ มี.ค.๖๔	๒๗ มี.ค.๖๘	ประธานสภาฯ	การเลือกตั้ง
๗	ยโสธร	เมือง	น้ำคำใหญ่			นายสวรรค์ โคตรสมบัติ	๒			๒๘ มี.ค.๖๔	๒๗ มี.ค.๖๘	รองประธานสภาฯ	การเลือกตั้ง
๘	ยโสธร	เมือง	น้ำคำใหญ่			นายรัตนพงษ์ จันทะวงษ์	๑			๒๘ มี.ค.๖๔	๒๗ มี.ค.๖๘	สมาชิกสภา ทต.	การเลือกตั้ง
๙	ยโสธร	เมือง	น้ำคำใหญ่			นางสังเวียง หลักหาญ	๑			๒๘ มี.ค.๖๔	๒๗ มี.ค.๖๘	สมาชิกสภา ทต.	การเลือกตั้ง
๑๐	ยโสธร	เมือง	น้ำคำใหญ่			นายนิพล หนูจิตร	๑			๒๘ มี.ค.๖๔	๒๗ มี.ค.๖๘	สมาชิกสภา ทต.	การเลือกตั้ง
๑๑	ยโสธร	เมือง	น้ำคำใหญ่			นางสำรวย เกาะกิ่ง	๑			๒๘ มี.ค.๖๔	๒๗ มี.ค.๖๘	สมาชิกสภา ทต.	การเลือกตั้ง
๑๒	ยโสธร	เมือง	น้ำคำใหญ่			นางใบศรี วงษ์สุวรรณ	๑			๒๘ มี.ค.๖๔	๒๗ มี.ค.๖๘	สมาชิกสภา ทต.	การเลือกตั้ง
๑๓	ยโสธร	เมือง	น้ำคำใหญ่			นายทองพูล โคตรสมบัติ	๒			๒๘ มี.ค.๖๔	๒๗ มี.ค.๖๘	สมาชิกสภา ทต.	การเลือกตั้ง
๑๔	ยโสธร	เมือง	น้ำคำใหญ่			นางวินัย โคตรสมบัติ	๒			๒๘ มี.ค.๖๔	๒๗ มี.ค.๖๘	สมาชิกสภา ทต.	การเลือกตั้ง
๑๕	ยโสธร	เมือง	น้ำคำใหญ่			นายลำพันธ์ แสงสว่าง	๒			๒๘ มี.ค.๖๔	๒๗ มี.ค.๖๘	สมาชิกสภา ทต.	การเลือกตั้ง
๑๖	ยโสธร	เมือง	น้ำคำใหญ่			นางสาวสุชาดา โคตรสมบัติ	๒			๒๘ มี.ค.๖๔	๒๗ มี.ค.๖๘	สมาชิกสภา ทต.	การเลือกตั้ง
๑๗	ยโสธร	เมือง	น้ำคำใหญ่			นายวิฑูรย์ โคตรสมบัติ	๒			๒๘ มี.ค.๖๔	๒๗ มี.ค.๖๘	สมาชิกสภา ทต.	การเลือกตั้ง





## ส่วนที่ ๒

### ยุทธศาสตร์องค์กรปกครองส่วนท้องถิ่น

\*\*\*\*\*

#### ๑. ความสัมพันธ์ระหว่างแผนพัฒนาระดับมหภาค

๑.๑ ยุทธศาสตร์ชาติ ๒๐ ปี (พ.ศ. ๒๕๖๐ - ๒๕๗๙) ประกอบด้วย ๖ ยุทธศาสตร์

##### ๑. ยุทธศาสตร์ด้านความมั่นคง

ประเด็น ยุทธศาสตร์ชาติด้านความมั่นคง ประกอบด้วย ๕ ประเด็น ได้แก่

๑.๑. การรักษาความสงบภายในประเทศ

๑.๒. การป้องกันและแก้ไขปัญหาที่มีผลกระทบต่อความมั่นคง

๑.๓. การพัฒนาศักยภาพของประเทศให้พร้อมเผชิญภัยคุกคามที่กระทบต่อ ความมั่นคงของ

๑.๔. การบูรณาการความร่วมมือด้านความมั่นคงกับอาเซียนและนานาชาติ

๑.๕. การพัฒนากลไกการบริหารจัดการความมั่นคงแบบองค์รวม

##### ๒. ยุทธศาสตร์ด้านการสร้างความสามารถในการแข่งขัน

ประเด็นยุทธศาสตร์ชาติด้านการสร้างความสามารถในการแข่งขัน ประกอบด้วย ๕ ประเด็น ได้แก่

๒.๑ การเกษตรสร้างมูลค่า ให้ความสำคัญกับการเพิ่มผลผลิตภาพการผลิต

๒.๒ อุตสาหกรรมและบริการแห่งอนาคต

๒.๓ สร้างความหลากหลายด้านการท่องเที่ยว

๒.๔ โครงสร้างพื้นฐาน เชื่อมไทย เชื่อมโลก

๒.๕ พัฒนาเศรษฐกิจบนพื้นฐานผู้ประกอบการยุคใหม่

##### ๓. ยุทธศาสตร์การพัฒนาและเสริมสร้างศักยภาพคน

ประเด็นยุทธศาสตร์ชาติด้านการพัฒนาและเสริมสร้าง ศักยภาพทรัพยากรมนุษย์

ประกอบด้วย ๗ ประเด็น ได้แก่

๓.๑ การปรับเปลี่ยนค่านิยมและวัฒนธรรม

๓.๒ การพัฒนาศักยภาพคนตลอดช่วงชีวิต มุ่งเน้นการพัฒนาคนเชิงคุณภาพ

๓.๓ ปฏิรูปกระบวนการเรียนรู้ที่ตอบสนองต่อการเปลี่ยนแปลงใน ศตวรรษที่ ๒๑

๓.๔ การตระหนักถึงพหุปัญญาของมนุษย์ที่หลากหลาย

๓.๕ การเสริมสร้างให้คนไทยมีสุขภาวะที่ดี

๓.๖ การสร้างสภาพแวดล้อมที่เอื้อต่อการพัฒนาและเสริมสร้างศักยภาพ

๓.๗ การเสริมสร้างศักยภาพการกีฬาในการสร้างคุณค่าทางสังคมและ พัฒนาประเทศ



#### ๔. ยุทธศาสตร์ด้านการสร้างโอกาสความเสมอภาคและเท่าเทียมกันทางสังคม

ประเด็นยุทธศาสตร์ชาติด้านการสร้างโอกาสและความเสมอภาคทางสังคม

ประกอบด้วย ๔ ประเด็น ได้แก่

๔.๑ การลดความเหลื่อมล้ำ สร้างความเป็นธรรมในทุกมิติ

๔.๒ การกระจายศูนย์กลางความเจริญทางเศรษฐกิจ สังคมและเทคโนโลยี

๔.๓ การเสริมสร้างพลังทางสังคม

๔.๔ การเพิ่มขีดความสามารถของชุมชนท้องถิ่นในการพัฒนา

#### ๕. ยุทธศาสตร์ด้านการสร้างการเติบโตบนคุณภาพชีวิตที่เป็นมิตรกับสิ่งแวดล้อม

ประเด็นยุทธศาสตร์ชาติด้านการสร้างการเติบโตบนคุณภาพชีวิตที่เป็นมิตรต่อ สิ่งแวดล้อม

ประกอบด้วย ๖ ประเด็น ได้แก่

๕.๑ สร้างการเติบโตอย่างยั่งยืนบนสังคมเศรษฐกิจสีเขียว

๕.๒ สร้างการเติบโตอย่างยั่งยืนบนสังคมเศรษฐกิจภาคทะเล

๕.๓ สร้างการเติบโตอย่างยั่งยืนบนสังคมที่เป็นมิตรต่อสภาพภูมิอากาศ

๕.๔ พัฒนาพื้นที่เมือง ชนบท เกษตรกรรมและอุตสาหกรรมเชิงนิเวศ มุ่งเน้น ความเป็นเมืองที่เติบโตอย่างต่อเนื่อง

๕.๕ พัฒนาความมั่นคงน้ำ พลังงาน และเกษตรที่เป็นมิตรต่อสิ่งแวดล้อม

๕.๖ ยกระดับกระบวนการทัศน์เพื่อกำหนดอนาคตประเทศ

#### ๖. ยุทธศาสตร์ด้านการปรับสมดุลและพัฒนาระบบการบริหารจัดการภาครัฐ

ประเด็น ยุทธศาสตร์ชาติด้านการปรับสมดุลและพัฒนาระบบการบริหารจัดการภาครัฐ

ประกอบด้วย ๘ ประเด็น ได้แก่

๖.๑ ภาครัฐที่ยึดประชาชนเป็นศูนย์กลาง ตอบสนองความต้องการ และ ให้บริการอย่าง สะดวก รวดเร็ว โปร่งใส

๖.๒ ภาครัฐบริหารงานแบบบูรณาการโดยมียุทธศาสตร์ชาติเป็นเป้าหมาย และเชื่อมโยง การพัฒนาในทุกระดับ ทุกประเด็น ทุกภารกิจ และทุกพื้นที่

๖.๓ ภาครัฐมีขนาดเล็กกระทัดรัด เหมาะสมกับภารกิจ ส่งเสริมให้ประชาชนและ ทุกภาคส่วนมีส่วนร่วม ในการพัฒนาประเทศ

๖.๔ ภาครัฐมีความทันสมัย

๖.๕ บุคลากรภาครัฐเป็นคนดีและเก่ง ยึดหลักคุณธรรม จริยธรรม มีจิตสำนึก มี ความสามารถสูง มุ่งมั่น และเป็นมืออาชีพ

๖.๖ ภาครัฐมีความโปร่งใส ปลอดการทุจริตและประพฤติมิชอบ

๖.๗ กฎหมายมีความสอดคล้องเหมาะสมกับบริบทต่าง ๆ และมีเท่าที่จำเป็น

๖.๘ กระบวนการยุติธรรมเคารพสิทธิมนุษยชนและปฏิบัติต่อประชาชน



**๑.๒ แผนพัฒนาเศรษฐกิจและสังคมแห่งชาติ ฉบับที่ ๑๒ (พ.ศ. ๒๕๖๐ - ๒๕๖๔)  
วิสัยทัศน์**

จากสถานะของประเทศและบริบทการเปลี่ยนแปลงต่างๆ ที่ประเทศกำลังประสบอยู่ ทำให้การกำหนดวิสัยทัศน์แผนพัฒนาฯ ฉบับที่ ๑๒ ยังคงมีความต่อเนื่องจากวิสัยทัศน์แผนพัฒนาฯ ฉบับที่ ๑๑ และกรอบหลักการของการวางแผนที่น้อมนำและประยุกต์ใช้หลักปรัชญาของเศรษฐกิจพอเพียง ยึดคนเป็นศูนย์กลางของการพัฒนาอย่างมีส่วนร่วม การพัฒนาที่ยึดหลักสมดุล ยั่งยืน โดยวิสัยทัศน์ของการพัฒนาในแผนพัฒนาฯ ฉบับที่ ๑๒ ต้องให้ความสำคัญกับการกำหนดทิศทางการพัฒนาที่มุ่งสู่การเปลี่ยนผ่านประเทศไทย จากประเทศที่มีรายได้ปานกลางไปสู่ประเทศที่มีรายได้สูง มีความมั่นคง และยั่งยืน สังคมอยู่ร่วมกันอย่างมี ความสุข และนำไปสู่การบรรลุวิสัยทัศน์ระยะยาว “มั่นคง มั่งคั่ง ยั่งยืน” ของประเทศ

**ยุทธศาสตร์แผนพัฒนาเศรษฐกิจและสังคมแห่งชาติ ฉบับที่ ๑๒ ประกอบด้วย ๑๐ ยุทธศาสตร์หลัก ดังนี้**

- ๑.ยุทธศาสตร์การเสริมสร้างและพัฒนาศักยภาพทุนมนุษย์
- ๒.ยุทธศาสตร์การสร้างความเป็นธรรมลดความเหลื่อมล้ำในสังคม
- ๓.ยุทธศาสตร์การสร้างความเข้มแข็งทางเศรษฐกิจและแข่งขันได้อย่างยั่งยืน
- ๔.ยุทธศาสตร์ด้านการเติบโตที่เป็นมิตรกับสิ่งแวดล้อมเพื่อการพัฒนาอย่างยั่งยืน
- ๕.ยุทธศาสตร์ด้านความมั่นคง
- ๖.ยุทธศาสตร์ด้านการเพิ่มประสิทธิภาพและธรรมาภิบาลในภาครัฐ
- ๗.ยุทธศาสตร์ด้านการพัฒนาโครงสร้างพื้นฐานและระบบโลจิสติกส์
- ๘.ยุทธศาสตร์ด้านวิทยาศาสตร์ เทคโนโลยีการวิจัย และนวัตกรรม
- ๙.ยุทธศาสตร์การพัฒนาภาคเมือง และพื้นที่เศรษฐกิจ
- ๑๐.ยุทธศาสตร์ด้านการต่างประเทศ ประเทศเพื่อนบ้าน และภูมิภาค

**๑๓. แผนพัฒนาดังกล่าว/แผนพัฒนาจังหวัดยโสธร**

**๑. ประเด็นการพัฒนาของกลุ่มจังหวัด**

- (๑) การส่งเสริมเกษตรอินทรีย์ การค้าการลงทุน และการท่องเที่ยว
- (๒) การพัฒนาทรัพยากรมนุษย์ สร้างโอกาส และความเสมอภาคทางสังคม
- (๓) การสร้างการเติบโตบนคุณภาพชีวิตที่เป็นมิตรกับสิ่งแวดล้อม
- (๔) การเสริมสร้างความมั่นคง

**๑. ประเด็นและแนวทางการพัฒนาจังหวัดยโสธร**

**ประเด็นการพัฒนาที่ ๑ : ส่งเสริมเกษตรอินทรีย์ครบวงจรและได้มาตรฐาน**

**แนวทางการพัฒนา :** ๑) สร้างกระแสการรับรู้และการมีส่วนร่วมในการขับเคลื่อนเกษตรอินทรีย์และเศรษฐกิจพอเพียง

๒) ขยายพื้นที่เกษตรอินทรีย์และการใช้ประโยชน์ในพื้นที่เต็มศักยภาพ

๓) เพิ่มความสามารถในการรับซื้อและส่งเสริมการแปรรูป เพิ่มมูลค่าการผลิตสินค้าเกษตรอินทรีย์

๔) เพิ่มตลาดและช่องทางการจำหน่ายทั้งในและต่างประเทศ

### ประเด็นการพัฒนาที่ ๒ : ส่งเสริมภูมิปัญญาท้องถิ่นวัฒนธรรม

แนวทางการพัฒนา : ๑) ส่งเสริมและพัฒนาแหล่งท่องเที่ยวเชิงวัฒนธรรมประเพณีวิถีอีสาน

๒) ส่งเสริมและพัฒนาภูมิปัญญาท้องถิ่น ส่งเสริมธุรกิจสร้างสรรค์

๓) ยกระดับและพัฒนาศักยภาพโครงสร้างพื้นฐานการท่องเที่ยวและการบริการ

### ประเด็นการพัฒนาที่ ๓ : ยกระดับคุณภาพชีวิต เสริมสร้าง

แนวทางการพัฒนา : ๑) ยกระดับคุณภาพชีวิตลดความเหลื่อมล้ำทางสังคมและเสริมสร้างชุมชน  
สู่ความเข้มแข็ง

๒) เพิ่มศักยภาพในการรักษาความมั่นคงภายในและความปลอดภัยในชีวิต  
และทรัพย์สิน

๓) ยกระดับมาตรฐานการศึกษาสู่ความเป็นเลิศ

๔) ยกระดับคุณภาพชีวิตเพื่อเพิ่มโอกาสและทางเลือกในการประกอบอาชีพ

๕) พัฒนาและเสริมสร้างศักยภาพเด็กปฐมวัย

### ประเด็นการพัฒนาที่ ๔ : อนุรักษ์ ฟื้นฟู พัฒนา ทรัพยากรธรรมชาติและสิ่งแวดล้อม

แนวทางการพัฒนา : ๑) เพิ่มประสิทธิภาพการบริหารจัดการน้ำอย่างบูรณาการ

๒) เพิ่มประสิทธิภาพการบริหารจัดการทรัพยากรธรรมชาติและสิ่งแวดล้อม

๓) เพิ่มประสิทธิภาพการบริหารจัดการพลังงาน

๔) สร้างขีดความสามารถด้านบริหารจัดการ การเปลี่ยนแปลงสภาพ  
ภูมิอากาศ

### ๑.๔ ยุทธศาสตร์การพัฒนาขององค์กรปกครองส่วนท้องถิ่นในเขตจังหวัด

ยุทธศาสตร์ที่ ๑. ยุทธศาสตร์ด้านเกษตรอินทรีย์

ยุทธศาสตร์ที่ ๒. ยุทธศาสตร์ด้านโครงสร้างพื้นฐาน

ยุทธศาสตร์ที่ ๓. ยุทธศาสตร์ด้านส่งเสริมการท่องเที่ยวและภูมิปัญญาท้องถิ่นวัฒนธรรม  
ประเพณี

ยุทธศาสตร์ที่ ๔. ยุทธศาสตร์ยกระดับคุณภาพชีวิตของประชาชนในท้องถิ่น

ยุทธศาสตร์ที่ ๕. ยุทธศาสตร์ด้านอนุรักษ์ ฟื้นฟู พัฒนาทรัพยากรธรรมชาติและสิ่งแวดล้อม  
อย่างยั่งยืน

## ๑.๕ ยุทธศาสตร์ขององค์กรปกครองส่วนท้องถิ่น

### วิสัยทัศน์

“เทศบาลตำบลน้ำคำใหญ่ เป็นชุมชนน่าอยู่ สาธารณูปโภคครบครัน มีการบริหารจัดการที่ดี มีเศรษฐกิจที่มั่นคง สังคมเข้มแข็ง มีความรู้ทันสมัย และเป็นแหล่งทำการเกษตรอินทรีย์”

### ยุทธศาสตร์

๑. ส่งเสริมภาคการเกษตร การพัฒนาแหล่งน้ำและโครงสร้างพื้นฐานให้ได้มาตรฐาน
๒. ส่งเสริมคุณภาพชีวิต วัฒนธรรมประเพณีการค้า และการท่องเที่ยว
๓. บริหารองค์กรปกครองส่วนท้องถิ่นและการศึกษา สู่วิถีความเป็นเลิศ
๔. จัดการทรัพยากรธรรมชาติและสิ่งแวดล้อมอย่างยั่งยืน

### ๒.๓ เป้าประสงค์

๑. เพิ่มการบริหารจัดการของเทศบาลตำบลน้ำคำใหญ่ให้เป็นด้วยความมีประสิทธิภาพ สามารถตรวจสอบได้ ประชาชนมีส่วนร่วมในการพัฒนา และมีความโปร่งใสในการบริหารจัดการ
๒. ประชาชนในพื้นที่มีการประกอบอาชีพที่หลากหลาย มีรายได้เพิ่มขึ้น และสามารถพึ่งพาตนเองได้
๓. ประชาชนได้รับความสะดวกสบายในการใช้สาธารณูปโภค สาธารณูปการ และมีความปลอดภัยในชีวิตและทรัพย์สิน
๔. ชุมชนมีความสามัคคี เกิดการรวมกลุ่ม และหาแนวทางพัฒนาชุมชนของตนเองให้เข้มแข็ง
๕. มีการกำกับดูแล และแก้ไขปัญหาต่าง การบริหารจัดการสิ่งแวดล้อม

สรุปความเชื่อมโยงระหว่างยุทธศาสตร์ชาติ ๒๐ ปี (พ.ศ.๒๕๖๐ - ๒๕๗๙) แผนพัฒนาเศรษฐกิจและสังคมแห่งชาติ ฉบับที่ ๑๒ (พ.ศ.๒๕๖๐ - ๒๕๖๔)

แผนพัฒนาภาค/แผนพัฒนากลุ่มจังหวัด/แผนพัฒนาจังหวัด ยุทธศาสตร์การพัฒนาขององค์กรปกครองส่วนท้องถิ่นในเขตจังหวัดยโสธร

ยุทธศาสตร์การพัฒนา เทศบาลตำบลน้ำคำใหญ่	ความสอดคล้อง			
	ยุทธศาสตร์ชาติ ๒๐ ปี	แผนพัฒนาเศรษฐกิจและสังคม แห่งชาติฉบับที่ ๑๒	ยุทธศาสตร์การพัฒนาจังหวัดยโสธร	ยุทธศาสตร์การพัฒนาของ อปท. ในเขตจังหวัด
๑. ส่งเสริมภาคการเกษตร การพัฒนาแหล่ง น้ำและโครงสร้างพื้นฐานให้ได้มาตรฐาน	๒. ยุทธศาสตร์ด้านการสร้างความสามารถใน การแข่งขัน ๕. ยุทธศาสตร์ด้านการสร้างการเติบโตบน คุณภาพชีวิตที่เป็นมิตรกับสิ่งแวดล้อม	๗. ยุทธศาสตร์การพัฒนาโครงสร้างพื้นฐาน และระบบโลจิสติกส์ ๙. ยุทธศาสตร์พัฒนาภูมิภาค เมือง และ พื้นที่เศรษฐกิจ ๑๐. ยุทธศาสตร์การต่างประเทศ ประเทศ เพื่อนบ้าน และภูมิภาค	๑. ส่งเสริมเกษตรอินทรีย์ครบวงจรและได้ มาตรฐาน ๒. ส่งเสริมภูมิปัญญาท้องถิ่น วัฒนธรรม ประเพณี และการค้าการท่องเที่ยว	๑. ยุทธศาสตร์ด้านเกษตรอินทรีย์ ๒. ยุทธศาสตร์ด้านโครงสร้างพื้นฐาน
๒. ส่งเสริมคุณภาพชีวิต วัฒนธรรมประเพณี การค้า และการท่องเที่ยว	๑. ยุทธศาสตร์ด้านความมั่นคง ๓. ยุทธศาสตร์ด้านการพัฒนาและเสริมสร้าง ศักยภาพคน ๔. ยุทธศาสตร์ด้านการสร้างโอกาสความ เสมอภาคและเท่าเทียมกันทางสังคม	๑. ยุทธศาสตร์การเสริมสร้างและพัฒนา ศักยภาพมนุษย์ ๒. ยุทธศาสตร์การสร้างความ ความเหลื่อมล้ำในสังคม	๒. ส่งเสริมภูมิปัญญาท้องถิ่น วัฒนธรรม ประเพณีและการค้าการท่องเที่ยว ๓. ยกระดับคุณภาพชีวิตเสริมสร้างความ เข้มแข็งและความมั่นคงของครอบครัว ชุมชนและสังคม	๓. ยุทธศาสตร์ด้านส่งเสริมการทอ เที่ยวและภูมิปัญญาท้องถิ่นวัฒนธรรม ประเพณี
๓. บริหารองค์กรปกครองส่วนท้องถิ่นและ การศึกษาสู่ความเป็นเลิศ	๒. ยุทธศาสตร์ด้านการสร้างความสามารถ ในการแข่งขัน ๓. ยุทธศาสตร์ด้านการพัฒนาและเสริมสร้าง ศักยภาพคน	๖. ยุทธศาสตร์การเพิ่มประสิทธิภาพการ บริหารจัดการภาครัฐและธรรมาภิบาลใน สังคมไทย	๓. ยกระดับคุณภาพชีวิตเสริมสร้างความ เข้มแข็งและความมั่นคงของครอบครัว ชุมชนและสังคม	๔. ยุทธศาสตร์ยกระดับคุณภาพชีวิต ของประชาชนในท้องถิ่น
๔. จัดการทรัพยากรธรรมชาติ และสิ่งแวดล้อม อย่างยั่งยืน	๕. ยุทธศาสตร์ด้านการสร้างการเติบโตบน คุณภาพชีวิตที่เป็นมิตรกับสิ่งแวดล้อม	๔. ยุทธศาสตร์การด้านการเติบโตที่เป็นมิตรกับ สิ่งแวดล้อมเพื่อการพัฒนาอย่างยั่งยืน	๔. อนุรักษ์ ฟื้นฟู พัฒนาทรัพยากรธรรมชาติ และสิ่งแวดล้อม	๕. ยุทธศาสตร์ด้านอนุรักษ์ ฟื้นฟู พัฒนาทรัพยากรธรรมชาติและ สิ่งแวดล้อมอย่างยั่งยืน

ความเชื่อมโยงยุทธศาสตร์การพัฒนาจังหวัดกับยุทธศาสตร์การพัฒนาขององค์กรปกครองส่วนท้องถิ่น

โครงสร้างความเชื่อมโยงแผนยุทธศาสตร์การพัฒนาเทศบาลตำบลน้ำคำใหญ่ พ.ศ. ๒๕๖๖-๒๕๖๗๐

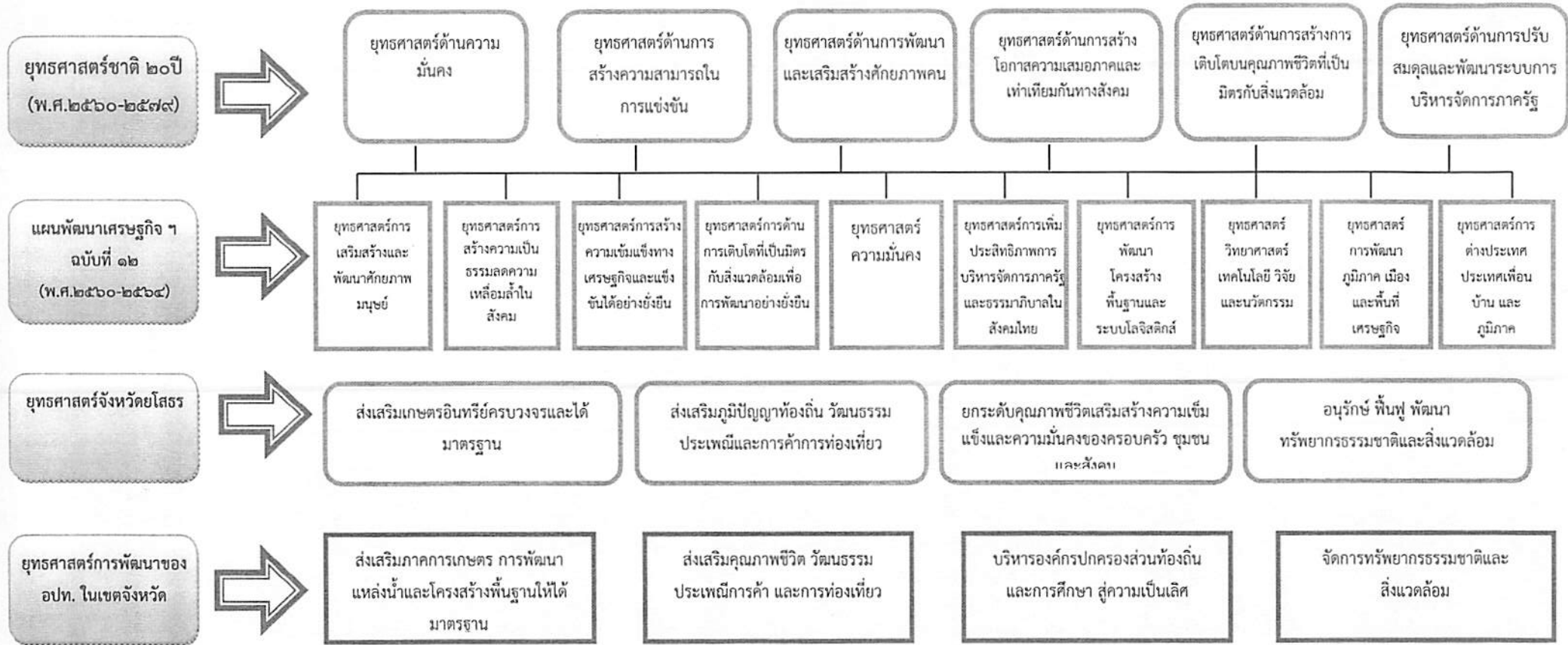

โครงสร้างเชื่อมโยงแผนยุทธศาสตร์การพัฒนาเทศบาลตำบลน้ำคำใหญ่ พ.ศ. ๒๕๖๖-๒๕๗๐ (ต่อ)

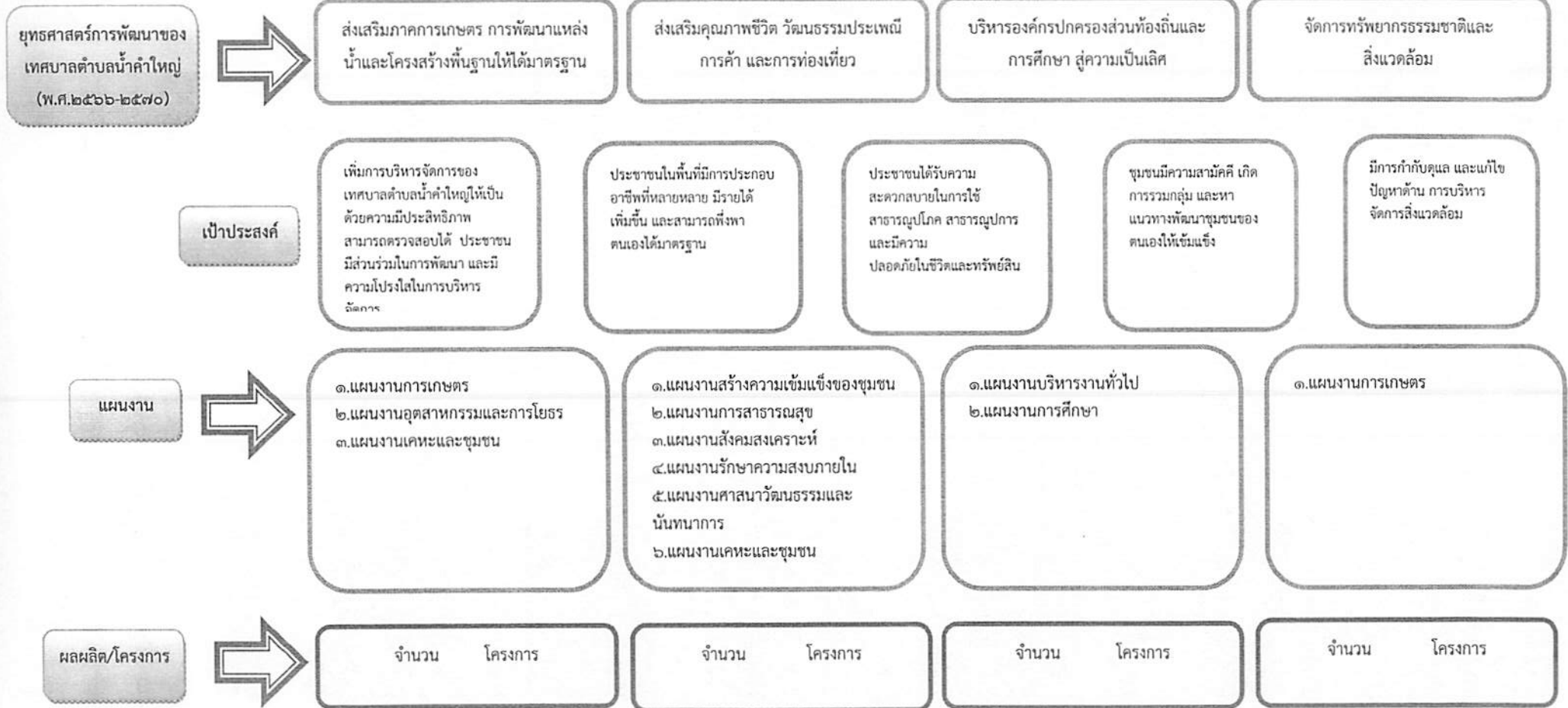



๓.๔ แผนผังยุทธศาสตร์ (Strategic Map)



### ๓. การวิเคราะห์เพื่อพัฒนาท้องถิ่น

#### ๓.๑ การวิเคราะห์กรอบการจัดทำยุทธศาสตร์ขององค์กรปกครองส่วนท้องถิ่น

การวิเคราะห์ศักยภาพเพื่อประเมินสถานภาพการพัฒนาของเทศบาลตำบลน้ำคำใหญ่ เป็นการประเมินโดยวิเคราะห์ถึงโอกาส และภาวะคุกคามหรือข้อจำกัด อันเป็นสภาวะแวดล้อมภายนอกที่มีผลต่อการพัฒนาต่าง ๆ ของเทศบาล รวมทั้งการวิเคราะห์ จุดอ่อน จุดแข็งของท้องถิ่น อันเป็นสภาวะแวดล้อมภายในเทศบาล ซึ่งทั้งหมดเป็นการประเมินสถานภาพของท้องถิ่นในปัจจุบัน โดยเป็นการตอบคำถามว่า “ปัจจุบันเทศบาลมีสถานภาพการพัฒนาอยู่จุดไหน” สำหรับใช้เป็นประโยชน์ในการกำหนดการดำเนินงานในอนาคตต่อไป ทั้งนี้ โดยใช้เทคนิค SWOT analysis การพิจารณาถึง ปัจจัยภายใน ได้แก่ จุดแข็ง (Strength - S) จุดอ่อน (Weak - W) และปัจจัยภายนอก ได้แก่ โอกาส (Opportunity - O) และอุปสรรค (Threat - T) เป็นเครื่องมือ เพื่อประเมินสถานภาพการพัฒนาของเทศบาลตำบลน้ำคำใหญ่ ในปัจจุบัน ในการกำหนดประเด็นในการพัฒนาวิสัยทัศน์และภารกิจหลักการพัฒนา วัตถุประสงค์การพัฒนา ยุทธศาสตร์ และบูรณาการแนวทางการพัฒนา ดังนี้

#### วิเคราะห์จุดแข็ง, จุดอ่อน โอกาส และอุปสรรคในการพัฒนา

สาขาการพัฒนา	จุดแข็ง / โอกาส	จุดอ่อน / อุปสรรค
๑. การพัฒนาด้านโครงสร้างพื้นฐาน	<p><b>จุดแข็ง</b></p> <ul style="list-style-type: none"> <li>- ถนนหนทางส่วนใหญ่สะดวกในการคมนาคมขนส่งและอยู่ในสภาพที่ใช้การได้</li> <li>- มีแหล่งน้ำตามธรรมชาติ เช่น คูคลอง สำหรับไว้ใช้เพื่อการเกษตร</li> <li>- มีไฟฟ้า โทรศัพท์ ในการอำนวยความสะดวกให้กับประชาชน</li> </ul> <p><b>โอกาส</b></p> <ul style="list-style-type: none"> <li>- ปรับปรุงซ่อมแซมถนนหนทางให้อยู่ในสภาพดีอยู่เสมอ</li> <li>- ขยายการให้บริการทางด้าน ไฟฟ้า ประปา โทรศัพท์ สาธารณให้ทั่วถึง</li> </ul>	<p><b>จุดอ่อน</b></p> <ul style="list-style-type: none"> <li>- มีถนนหลายสายที่ยังเป็นถนนหินคลุก ฤดูฝน เป็นหลุม เป็นบ่อ สัญจรไม่สะดวก</li> <li>- ประชากรบางหมู่บ้านอยู่กันหนาแน่น ทำให้การขยายเส้นทางคมนาคมไม่ทั่วถึง</li> <li>- น้ำสะอาดที่ใช้ในการอุปโภคบริโภคมีไม่พอ</li> </ul> <p><b>อุปสรรค</b></p> <ul style="list-style-type: none"> <li>- ขาดงบประมาณในการพัฒนาถนนให้เป็นถนนคอนกรีตทุกสาย</li> <li>- ขาดงบประมาณในการพัฒนาระบบชลประทาน</li> </ul>

<p><b>๒. การพัฒนาด้านเศรษฐกิจ</b></p>	<p><b>จุดแข็ง</b></p> <ul style="list-style-type: none"> <li>- ความหลากหลายของกลุ่มอาชีพ เช่น เกษตรกรรม การพาณิชย์</li> <li>- การขนส่งผลผลิตสะดวก เนื่องจาก การคมนาคมสะดวกสบาย</li> </ul> <p><b>โอกาส</b></p> <ul style="list-style-type: none"> <li>- ส่งเสริมและพัฒนาในกลุ่มอาชีพ ทางด้านการเกษตร</li> <li>- สนับสนุนการแปรรูปผลิตทางการ เกษตร</li> <li>- ให้ความรู้ในการเพิ่มศักยภาพของ การทำงาน</li> </ul>	<p><b>จุดอ่อน</b></p> <ul style="list-style-type: none"> <li>- สินค้าบางชนิดผลิตออกมา มากเกินไป ทำให้ราคาตกต่ำ</li> <li>- สินค้าทางการเกษตรราคาตกต่ำ</li> <li>- การกวดราคาของพ่อค้าคนกลาง</li> </ul> <p><b>อุปสรรค</b></p> <ul style="list-style-type: none"> <li>- กลุ่มอาชีพมีการรวมกลุ่มกันน้อย</li> <li>- กลุ่มอาชีพบางกลุ่มขาดเงินทุน และความรู้ในการพัฒนาอาชีพ</li> </ul>
<p><b>๓. การพัฒนาด้านสังคมและคุณภาพชีวิต</b></p>	<p><b>จุดแข็ง</b></p> <ul style="list-style-type: none"> <li>- มีการสนับสนุนในการพัฒนาเด็ก เล็ก</li> <li>- มีเบี้ยยังชีพคนชรา</li> <li>- มีสนามกีฬาภายในตำบล</li> <li>- เยาวชนในพื้นที่ส่วนใหญ่สนใจเล่น กีฬา</li> <li>- มีสถานที่เล่นกีฬาอย่างเพียงพอ</li> <li>- มีสวนสาธารณะสำหรับการพักผ่อน หย่อนใจ</li> <li>- มีการจัดกิจกรรมด้านกีฬานันทนาการ ร่วมกับชุมชน</li> </ul> <p><b>โอกาส</b></p> <ul style="list-style-type: none"> <li>- สนับสนุนและส่งเสริมให้ประชาชน ทุกเพศ ทุกวัย เล่นกีฬา</li> </ul>	<p><b>จุดอ่อน</b></p> <ul style="list-style-type: none"> <li>- ผู้สูงอายุส่วนใหญ่ไม่ค่อยให้ ความสำคัญกับการออกกำลังกาย</li> <li>- เยาวชนผู้หญิงในชุมชนส่วนใหญ่ไม่ ค่อยเล่นกีฬา</li> </ul> <p><b>อุปสรรค</b></p> <ul style="list-style-type: none"> <li>- งบประมาณในการจัดซื้ออุปกรณ์ กีฬามีไม่มากพอทำให้อุปกรณ์กีฬามี ไม่ครบทุกประเภทกีฬา</li> <li>- การประกอบอาชีพของประชาชน ในท้องถิ่นเป็นสาเหตุหนึ่งทำให้ไม่มี เวลาในการออกกำลังกาย</li> </ul>

<p>๔. การพัฒนาด้านแหล่งน้ำ</p>	<p><b>จุดแข็ง</b></p> <ul style="list-style-type: none"> <li>- ตำบลน้ำคำใหญ่ มีแหล่งน้ำธรรมชาติมากมาย</li> </ul> <p><b>โอกาส</b></p> <ul style="list-style-type: none"> <li>- ปรับปรุง / ขุดลอก ให้อยู่ในสภาพที่สามารถกักเก็บน้ำไว้ใช้ได้ตลอดปี</li> </ul>	<p><b>จุดอ่อน</b></p> <ul style="list-style-type: none"> <li>- แหล่งน้ำภายในตำบลน้ำคำใหญ่ ต้นเงิน กักเก็บน้ำไว้ใช้ไม่เพียงพอตลอดปี</li> </ul> <p><b>อุปสรรค</b></p> <ul style="list-style-type: none"> <li>- งบประมาณในการบำรุงรักษาขุดลอก มีไม่เพียงพอ</li> </ul>
<p>๕. การพัฒนาด้านสาธารณสุขมูลฐาน</p>	<p><b>จุดแข็ง</b></p> <ul style="list-style-type: none"> <li>- มีสถานบริการด้านสาธารณสุขที่มีคุณภาพอยู่ในเขตพื้นที่</li> <li>- คุณภาพชีวิตของประชาชนโดยรวมดี</li> <li>- มีการกำจัดพาหะนำโรค</li> <li>- มีอาสาสมัครที่มีความรู้ความสามารถ อาสาพัฒนาระบบสาธารณสุข</li> </ul> <p><b>โอกาส</b></p> <ul style="list-style-type: none"> <li>- ส่งเสริมให้ความรู้ด้านสาธารณสุข จัดตั้งกลุ่มตัวอย่างในการพัฒนาสาธารณสุขมูลฐาน</li> </ul>	<p><b>จุดอ่อน</b></p> <ul style="list-style-type: none"> <li>- คนรุ่นใหม่ไม่สนใจป้องกันตนเองจากโรคติดต่อ เช่น โรคเอดส์</li> <li>- ประชาชนบางกลุ่มไม่สนใจการรักษาสุขภาพของตนเอง</li> <li>- ประชากรในท้องถิ่นมีมาก บุคลากรในด้านสาธารณสุขมีไม่เพียงพอ</li> </ul> <p><b>อุปสรรค</b></p> <ul style="list-style-type: none"> <li>- วิถีชีวิตของคนบางส่วนเป็นตัวขัดขวางการพัฒนาระบบสาธารณสุข</li> <li>- ฤดูกาลเป็นสาเหตุหนึ่งของการแพร่เชื้อโรค เช่น ในฤดูฝนมียุงเป็นพาหะนำโรค และโรคตาแดง ในฤดูร้อนโรคท้องร่วง</li> </ul>
<p>๖. การพัฒนาด้านการศึกษา ศาสนา และวัฒนธรรม</p>	<p><b>จุดแข็ง</b></p> <ul style="list-style-type: none"> <li>- ประชาชนให้ความสำคัญกับการศึกษา ซึ่งจะเห็นได้จากการสนับสนุนให้บุตรหลานของตนศึกษาต่อในระดับที่สูงขึ้น</li> <li>- คนรุ่นใหม่ของชุมชนมีความรู้ความสามารถ</li> <li>- ในท้องถิ่นมีภูมิปัญญาที่เป็นประโยชน์ต่อการพัฒนาท้องถิ่น</li> </ul>	<p><b>จุดอ่อน</b></p> <ul style="list-style-type: none"> <li>- คนรุ่นใหม่ไม่ให้ความสำคัญกับวิถีชีวิตประเพณี ภูมิปัญญาท้องถิ่นของคนรุ่นเก่าในท้องถิ่นแต่กลับไปหลงใหลวัฒนธรรมตะวันตก</li> <li>- คนรุ่นเก่าได้รับการศึกษาค่อนข้างน้อย</li> </ul>



	<ul style="list-style-type: none"> <li>- มีการศึกษานอกระบบเพื่อเปิดโอกาสทางการศึกษาอย่างทั่วถึง</li> <li>- มีวัดเป็นศูนย์รวมจิตใจและกิจกรรมทางศาสนาของชุมชน</li> <li>- มีภูมิปัญญาชาวบ้านที่ผสมผสานกับเทคโนโลยีสมัยใหม่</li> </ul>	
<b>๖. การพัฒนาทางการศึกษา ศาสนา และวัฒนธรรม</b>	<p style="text-align: center;"><b>โอกาส</b></p> <ul style="list-style-type: none"> <li>- การจัดการศึกษาของรัฐบาลทำให้ประชาชนในท้องถิ่นมีโอกาสได้รับความรู้เพิ่มขึ้น</li> <li>- สถานภาพทางสังคมที่เข้มแข็งจะทำให้มีการจัดตั้งองค์กรภาคประชาชนเพื่อร่วมกันแก้ไขปัญหาชุมชน</li> </ul>	<p style="text-align: center;"><b>อุปสรรค</b></p> <ul style="list-style-type: none"> <li>- ปัจจัยทางด้านเศรษฐกิจมีผลต่อการพัฒนา การศึกษาหาความรู้ของเยาวชน</li> </ul>
<b>๗. การพัฒนาด้านการเมือง การบริหาร</b>	<p style="text-align: center;"><b>จุดแข็ง</b></p> <ul style="list-style-type: none"> <li>- พรบ. การกระจายอำนาจ ทำให้องค์การบริหารส่วนตำบลมีบทบาทในการบริหารและพัฒนาท้องถิ่นมากขึ้น</li> <li>- ประชาชนมีความรู้ความเข้าใจเกี่ยวกับสิทธิ และหน้าที่ของตนทางการเมือง</li> <li>- วิทยาการสมัยใหม่เข้ามาทำให้การบริหารจัดการรวดเร็วสนองต่อความต้องการของประชาชน</li> <li>- กฎหมายให้อำนาจทางการเมืองของประชาชน</li> <li>- นโยบายของผู้บริหารสอดคล้องกับกระบวนการทางประชาธิปไตย</li> </ul> <p style="text-align: center;"><b>โอกาส</b></p> <ul style="list-style-type: none"> <li>- องค์การบริหารส่วนตำบลกับภาคประชาชนจัดการบริหารส่วนท้องถิ่นตามระบอบประชาธิปไตยให้มี</li> </ul>	<p style="text-align: center;"><b>จุดอ่อน</b></p> <ul style="list-style-type: none"> <li>- ประชาชนไม่ค่อยกระตือรือร้นทางการเมือง เช่น เมื่อมีการเลือกตั้งจะไปเลือกตั้งกันน้อย</li> <li>- การมีส่วนร่วมของประชาชนในการทำประชาคมหมู่บ้าน ตำบลมีน้อย</li> <li>- การรวมพลังของประชาชนมีน้อย</li> <li>- ความเหลื่อมล้ำในเรื่องของเวลาในการประกอบอาชีพมีมากทำให้การเข้าร่วมประชุมมีน้อย</li> </ul> <p style="text-align: center;"><b>อุปสรรค</b></p> <ul style="list-style-type: none"> <li>- สภาพเศรษฐกิจปัจจุบันประชาชนต้องทำงานส่วนตัวมากขึ้นไม่ค่อยมี</li> </ul>



	ประสิทธิภาพ ประสิทธิผล เพื่อสนองต่อความต้องการของประชาชนโดยชอบธรรมให้มากที่สุด	เวลาในการมีส่วนร่วม
๘. การพัฒนาด้านทรัพยากรธรรมชาติและสิ่งแวดล้อม	<p><b>จุดแข็ง</b></p> <ul style="list-style-type: none"><li>- ประชาชนส่วนใหญ่เห็นคุณค่าของทรัพยากรธรรมชาติและสิ่งแวดล้อม</li><li>- มีลำคลองหลายสายที่น้ำยังใสสะอาด</li></ul> <p><b>โอกาส</b></p> <ul style="list-style-type: none"><li>- พัฒนาคลองทุกคลองในเขตตำบลให้เป็น “คลองสวยน้ำใส”</li><li>- พัฒนาสวนสาธารณะในตำบล</li></ul>	<p><b>จุดอ่อน</b></p> <ul style="list-style-type: none"><li>- มีบ่อขยะอยู่ภายในตำบล ยากต่อการดูแลเรื่องสิ่งแวดล้อม</li></ul> <p><b>อุปสรรค</b></p> <ul style="list-style-type: none"><li>- ประชาชนบางส่วนขาดความหวงแหนทรัพยากรธรรมชาติและสิ่งแวดล้อม</li></ul>

ส่วนที่ ๓  
การนำแผนพัฒนาท้องถิ่นไปสู่การปฏิบัติ

\*\*\*\*\*

๑. ยุทธศาสตร์การพัฒนาและแผนงาน

ที่	ยุทธศาสตร์	ด้าน	แผนงาน	หน่วยรับผิดชอบหลัก	หน่วยงานสนับสนุน
๑	ยุทธศาสตร์การส่งเสริมภาคการเกษตร การพัฒนาแหล่งน้ำและโครงสร้างพื้นฐานให้ได้มาตรฐาน	การเศรษฐกิจ	แผนงานการเกษตร	สำนักปลัด	สำนักปลัด กองคลัง กองการศึกษา กองสวัสดิการ
			แผนงานอุตสาหกรรมและการโยธา	กองช่าง	กองคลัง กองช่าง กองการศึกษา กองสวัสดิการ
		บริการชุมชนและสังคม	แผนงานเคหะและชุมชน	กองช่าง	สำนักปลัด กองคลัง กองการศึกษา กองสวัสดิการ
๒	ยุทธศาสตร์การส่งเสริมคุณภาพชีวิต วัฒนธรรม ประเพณีการค้า และการท่องเที่ยว	บริการชุมชนและสังคม	สร้างความเข้มแข็งของชุมชน	สำนักปลัด	กองคลัง กองช่าง กองการศึกษา กองสวัสดิการ
			สาธารณสุข	สำนักปลัด	กองคลัง กองช่าง กองการศึกษา กองสวัสดิการ
			สังคมสงเคราะห์	กองสวัสดิการ	สำนักปลัด กองคลัง กองช่าง กองการศึกษา
			รักษาความสงบภายใน	สำนักปลัด	กองคลัง กองช่าง กองการศึกษา กองสวัสดิการ
			การศาสนาวัฒนธรรมและนันทนาการ	กองการศึกษา	สำนักปลัด กองคลัง กองช่าง กองสวัสดิการ
			แผนงานเคหะและชุมชน	สำนักปลัด	กองคลัง กองช่าง กองการศึกษา กองสวัสดิการ

๓	ยุทธศาสตร์การบริหาร องค์กรปกครองส่วน ท้องถิ่นและการศึกษา สู่ ความเป็นเลิศ	บริหารงานทั่วไป	บริหารงานทั่วไป	สำนักปลัด	กองคลัง กองช่าง กองการศึกษา กองสวัสดิการ
		บริการชุมชนและสังคม	การศึกษา	กองการศึกษา	สำนักปลัด กองคลัง กองช่าง กองสวัสดิการ
๔	ยุทธศาสตร์การจัดการ ทรัพยากรธรรมชาติและ สิ่งแวดล้อมอย่างยั่งยืน	การเศรษฐกิจ	การเกษตร	สำนักปลัด	กองคลัง กองช่าง กองการศึกษา กองสวัสดิการ





**แบบ ผ.๐๑**

บัญชีสรุปโครงการพัฒนา  
แผนพัฒนาท้องถิ่น (พ.ศ. ๒๕๖๖ - ๒๕๗๐)  
เทศบาลตำบลน้ำคำใหญ่

ยุทธศาสตร์	ปี ๒๕๖๖		ปี ๒๕๖๗		ปี ๒๕๖๘		ปี ๒๕๖๙		ปี ๒๕๖๙		รวม ๕ ปี	
	จำนวนโครงการ	งบประมาณ (บาท)	จำนวนโครงการ	งบประมาณ (บาท)	จำนวนโครงการ	งบประมาณ (บาท)	จำนวนโครงการ	งบประมาณ (บาท)	จำนวนโครงการ	งบประมาณ (บาท)	จำนวนโครงการ	งบประมาณ (บาท)
<b>๑. ยุทธศาสตร์การส่งเสริมภาคการเกษตร การพัฒนาแหล่งน้ำ และโครงสร้างพื้นฐานให้ได้มาตรฐาน</b>												
๑.๑ แผนงานการเกษตร	๕	๒๐๐,๐๐๐	๘	๓๙๐,๐๐๐	๖	๒๐๐,๐๐๐	๑๐	๓๙๐,๐๐๐	๗	๒๐๐,๐๐๐	๓๖	๑,๓๘๐,๐๐๐
๑.๒ แผนงานอุตสาหกรรมและการโยธา	๙๐	๑๕,๒๓๐,๐๐๐	๑๕๘	๒๕,๒๑๐,๐๐๐	๑๓๓	๑๙,๓๐๐,๐๐๐	๑๒๖	๑๘,๓๐๐,๐๐๐	๖๔	๑๐,๒๕๐,๐๐๐	๕๗๑	๘๘,๒๗๐,๐๐๐
๑.๓ แผนงานเคหะและชุมชน	๑๘	๑,๘๐๐,๐๐๐	๓๓	๓,๓๐๐,๐๐๐	๒๘	๒,๘๐๐,๐๐๐	๒๖	๒,๖๐๐,๐๐๐	๑๔	๑,๔๐๐,๐๐๐	๑๑๙	๑๑,๘๐๐,๐๐๐
<b>รวม</b>	<b>๑๑๓</b>	<b>๑๗,๒๓๐,๐๐๐</b>	<b>๑๙๙</b>	<b>๒๘,๙๐๐,๐๐๐</b>	<b>๑๖๗</b>	<b>๒๒,๓๐๐,๐๐๐</b>	<b>๑๖๒</b>	<b>๒๐,๙๐๐,๐๐๐</b>	<b>๘๕</b>	<b>๑๑,๘๕๐,๐๐๐</b>	<b>๗๒๖</b>	<b>๑๐๑,๕๕๐,๐๐๐</b>
<b>๒. ยุทธศาสตร์การส่งเสริมคุณภาพชีวิต วัฒนธรรมประเพณี การค้า และการท่องเที่ยว</b>												
๒.๑ แผนงานสร้างความเข้มแข็งของชุมชน	๑๓	๗๖๐,๐๐๐	๑๗	๙๒๐,๐๐๐	๑๓	๘๑๐,๐๐๐	๑๐	๗๐๐,๐๐๐	๙	๖๕๐,๐๐๐	๖๒	๓,๘๔๐,๐๐๐
๒.๒ แผนงานการสาธารณสุข	๗	๙๒๕,๐๐๐	๗	๙๒๕,๐๐๐	๖	๘๒๕,๐๐๐	๖	๘๒๕,๐๐๐	๖	๘๒๕,๐๐๐	๓๒	๔,๓๒๕,๐๐๐
๒.๓ แผนงานสังคมสงเคราะห์	๘	๑๐,๔๗๕,๐๐๐	๑๐	๑๐,๗๗๕,๐๐๐	๗	๑๐,๓๗๕,๐๐๐	๕	๑๐,๑๒๕,๐๐๐	๕	๑๐,๑๒๕,๐๐๐	๓๕	๕๑,๘๗๕,๐๐๐
๒.๔ แผนงานรักษาความสงบภายใน	๘	๑,๔๘๐,๐๐๐	๑๐	๑,๖๘๐,๐๐๐	๙	๑,๖๖๐,๐๐๐	๗	๑,๔๖๐,๐๐๐	๗	๑,๔๖๐,๐๐๐	๔๑	๗,๗๘๐,๐๐๐
๒.๕ แผนงานศาสนาวัฒนธรรมและนันทนาการ	๑๑	๑,๐๑๕,๐๐๐	๑๑	๑,๐๑๕,๐๐๐	๑๑	๑,๐๑๕,๐๐๐	๑๑	๑,๐๑๕,๐๐๐	๙	๙๑๕,๐๐๐	๕๓	๔,๙๗๕,๐๐๐
๒.๖ แผนงานเคหะและชุมชน	๔	๒๕๐,๐๐๐	๔	๒๕๐,๐๐๐	๔	๒๕๐,๐๐๐	๔	๒๕๐,๐๐๐	๔	๒๕๐,๐๐๐	๒๐	๑,๐๐๐,๐๐๐
<b>รวม</b>	<b>๕๑</b>	<b>๑๔,๙๐๕,๐๐๐</b>	<b>๕๙</b>	<b>๑๕,๕๖๕,๐๐๐</b>	<b>๕๐</b>	<b>๑๔,๙๓๕,๐๐๐</b>	<b>๔๓</b>	<b>๑๔,๓๗๕,๐๐๐</b>	<b>๔๐</b>	<b>๑๔,๒๒๕,๐๐๐</b>	<b>๒๔๓</b>	<b>๗๔,๐๐๕,๐๐๐</b>

ยุทธศาสตร์	ปี ๒๕๖๖		ปี ๒๕๖๗		ปี ๒๕๖๘		ปี ๒๕๖๙		ปี ๒๕๖๙๐		รวม ๕ ปี	
	จำนวนโครงการ	งบประมาณ (บาท)	จำนวนโครงการ	งบประมาณ (บาท)	จำนวนโครงการ	งบประมาณ (บาท)	จำนวนโครงการ	งบประมาณ (บาท)	จำนวนโครงการ	งบประมาณ (บาท)	จำนวนโครงการ	งบประมาณ (บาท)
๓. ยุทธศาสตร์การบริหารองค์กรปกครองส่วนท้องถิ่นและการศึกษา <u>สู่ความเป็นเลิศ</u>												
๓.๑ แผนงานบริหารงานทั่วไป	๑๐	๗๔๕,๐๐๐	๑๑	๗๖๕,๐๐๐	๑๓	๘๗๕,๐๐๐	๑๓	๘๗๕,๐๐๐	๑๒	๘๒๕,๐๐๐	๕๙	๔,๐๘๕,๐๐๐
๓.๒ แผนงานการศึกษา	๒๑	๒,๙๙๐,๐๐๐	๒๑	๒,๙๙๐,๐๐๐	๒๐	๔,๑๔๐,๐๐๐	๒๑	๔,๒๔๐,๐๐๐	๒๐	๔,๑๔๐,๐๐๐	๑๐๓	๑๘,๕๐๐,๐๐๐
รวม	๓๑	๓,๗๓๕,๐๐๐	๓๒	๓,๗๕๕,๐๐๐	๓๓	๕,๐๑๕,๐๐๐	๓๔	๕,๑๑๕,๐๐๐	๓๒	๔,๙๖๕,๐๐๐	๑๖๒	๒๒,๕๘๕,๐๐๐
๔. ยุทธศาสตร์การจัดการทรัพยากรธรรมชาติและสิ่งแวดล้อมอย่างยั่งยืน												
๔.๑ แผนงานการเกษตร	๔	๓๒๐,๐๐๐	๓	๒๓๐,๐๐๐	๔	๓๒๐,๐๐๐	๓	๒๓๐,๐๐๐	๔	๓๒๐,๐๐๐	๑๘	๑,๔๒๐,๐๐๐
รวม	๔	๓๒๐,๐๐๐	๓	๒๓๐,๐๐๐	๔	๓๒๐,๐๐๐		๒๓๐,๐๐๐	๔	๓๒๐,๐๐๐	๑๘	๑,๔๒๐,๐๐๐
รวมทั้งสิ้น	๑๙๙	๓๖,๑๗๐,๐๐๐	๒๙๓	๔๘,๔๕๐,๐๐๐	๒๕๔	๔๒,๕๗๐,๐๐๐	๒๓๙	๔๐,๖๒๐,๐๐๐	๑๖๑	๓๑,๓๖๐,๐๐๐	๑๑๔๙	๑๙๙,๕๖๐,๐๐๐

# แบบ ผ.๐๒

**รายละเอียดโครงการพัฒนา**  
**แผนพัฒนาท้องถิ่น ( พ.ศ. ๒๕๖๖ - ๒๕๗๐ )**  
**สำหรับ องค์กรปกครองส่วนท้องถิ่นดำเนินการ**  
**เทศบาลตำบลน้ำคำใหญ่**

ก. ยุทธศาสตร์จังหวัดที่ ๑ ส่งเสริมเกษตรอินทรีย์ครบวงจรและได้มาตรฐาน, ประเด็นการพัฒนาที่ ๒ : ส่งเสริมภูมิปัญญาท้องถิ่นวัฒนธรรม

ข. ยุทธศาสตร์การพัฒนาขององค์การปกครองส่วนท้องถิ่นในเขตจังหวัดยโสธร ยุทธศาสตร์ที่ ๑. ยุทธศาสตร์ด้านเกษตรอินทรีย์, ยุทธศาสตร์ที่ ๒. ยุทธศาสตร์ด้านโครงสร้างพื้นฐาน

๑. ยุทธศาสตร์การส่งเสริมภาคการเกษตร การพัฒนาแหล่งน้ำและโครงสร้างพื้นฐานให้ได้มาตรฐาน

๑.๑ แผนงานการเกษตร

ที่	โครงการ	วัตถุประสงค์	เป้าหมาย ( ผลผลิตของโครงการ )	งบประมาณ					ตัวชี้วัด (KPI)	ผลลัพธ์ที่คาดว่าจะได้รับ	หน่วยงาน ที่รับผิดชอบ
				๒๕๖๖	๒๕๖๗	๒๕๖๘	๒๕๖๙	๒๕๗๐			
				( บาท )	( บาท )	( บาท )	( บาท )	( บาท )			
๑	ส่งเสริมกลุ่มปุ๋ยชีวภาพ ทุกหมู่บ้าน	เพื่อให้ชุมชนมีอาชีพเสริมเพิ่มรายได้	๑ กลุ่ม	-	-	-	๓๐,๐๐๐	๓๐,๐๐๐	มีการส่งเสริมกลุ่มปุ๋ยชีวภาพ ทุกหมู่บ้าน	เกษตรกรมีรายได้ในการทำปุ๋ยชีวภาพ	สำนักปลัด
๒	ศึกษาดูงานกลุ่มอาชีพที่มีความเข้มแข็งเศรษฐกิจพอเพียง	เพื่อให้ผู้นำชุมชนได้เรียนและพัฒนากลุ่ม	กลุ่มอาชีพ ๑ กลุ่ม	-	-	๑๕๐,๐๐๐	๑๕๐,๐๐๐	๑๕๐,๐๐๐	ผู้นำชุมชนและประชาชนมีความรู้ในการพัฒนาร้อยละ ๓๕	ผู้นำชุมชนและประชาชนมีความรู้ในการพัฒนาร้อยละ ๓๕	สำนักปลัด
๓	ส่งเสริมเศรษฐกิจพอเพียงในครัวเรือน	เพื่อให้ลดรายจ่ายในครัวเรือน	ทุกหมู่บ้าน	-	๕๐,๐๐๐	-	๕๐,๐๐๐	-	ประชาชนมีความรู้ในและดำเนินการเศรษฐกิจพอเพียง	ประชาชนมีความรู้ในและดำเนินการเศรษฐกิจพอเพียง	สำนักปลัด
๔	ส่งเสริมการเกษตรอินทรีย์	เพื่อให้เกษตรกรปลอดสารเคมี	ทุกหมู่บ้าน	๓๐,๐๐๐	๓๐,๐๐๐	๓๐,๐๐๐	๓๐,๐๐๐	๓๐,๐๐๐	ร้อยละการใช้สารเคมีลดลง	มีการใช้สารเคมีทำการเกษตรลดลง	สำนักปลัด
๕	จัดหาเมล็ดพันธุ์พืชเพื่อการเกษตร	เพื่อให้เกษตรกรมีเมล็ดพันธุ์ที่ดีในการปลูก	ผลผลิตที่ออกมามีคุณภาพและเป็นที่ต้องการของตลาด	-	๒๐,๐๐๐	-	๒๐,๐๐๐	-	เกษตรกรมีเมล็ดพันธุ์พืชที่มีคุณภาพและมีผลผลิตที่ดี	เกษตรกรมีเมล็ดพันธุ์พืชที่มีคุณภาพและมีผลผลิตที่ดี	สำนักปลัด
๖	บ่อบาดาลเพื่อการเกษตร	เพื่อให้มีน้ำกินน้ำใช้อย่างเพียงพอในฤดูแล้ง	บ่อบาดาล ลึก ไม่น้อยกว่า ๔๒ เมตร จำนวน ๒ บ่อ	-	๑๕๐,๐๐๐	-	๑๕๐,๐๐๐	-	มีบ่อบาดาลทุกหมู่บ้าน	สามารถมีน้ำอุปโภค - บริโภค แก่ สัตว์เลี้ยง และประชาชนในพื้นที่	กองช่าง

๑. ยุทธศาสตร์การส่งเสริมภาคการเกษตร การพัฒนาแหล่งน้ำและโครงสร้างพื้นฐานให้ได้มาตรฐาน

๑.๑ แผนงานการเกษตร

ที่	โครงการ	วัตถุประสงค์	เป้าหมาย ( ผลผลิตของโครงการ )	งบประมาณ					ตัวชี้วัด ( KPI )	ผลลัพธ์ที่คาดว่าจะได้รับ	หน่วยงาน ที่รับผิดชอบ
				๒๕๖๖	๒๕๖๗	๒๕๖๘	๒๕๖๙	๒๕๗๐			
				( บาท )	( บาท )	( บาท )	( บาท )	( บาท )			
๗	ชุดระบบน้ำเพื่อการเกษตร ทุกหมู่บ้าน	เพื่อให้เกษตรกรมีน้ำเพียงพอใน การทำเกษตร	หมู่บ้าน ละ ๒ บ่อ	๓๐,๐๐๐	-	๓๐,๐๐๐	-	๓๐,๐๐๐	มีระบบน้ำเพื่อการเกษตร ทุกหมู่บ้าน	เกษตรกรมีน้ำในการทำ เกษตรที่เพียงพอ ต่อการ เพราะปลูก	กองช่าง
๘	ส่งเสริมกลุ่มเกษตรกรทำนา จัดหาเมล็ดพันธุ์ข้าว ปุ๋ยอินทรีย์	เพื่อให้ประชาชนมีความรู้ด้าน อาชีพต่าง ๆ ที่ต้องการ	๑ กลุ่ม	-	๕๐,๐๐๐		๕๐,๐๐๐		มีการจัดหาเมล็ดพันธุ์ ข้าวและปุ๋ยที่มีคุณภาพ	ประชาชนในตำบลมีการ พัฒนาและมีความรู้ใน อาชีพต่าง ๆ	สำนักปลัด
๑๐	โครงการเกษตรหลังนาปลูกพืช หมุนเวียน	เพื่อให้เกษตรกรมีทางเลือกในการ ปลูกพืชเสริมรายได้	ทุกหมู่บ้าน	๒๐,๐๐๐	๒๐,๐๐๐	๒๐,๐๐๐	๒๐,๐๐๐	๒๐,๐๐๐	มีการปลูกพืชทางเลือก	ประชาชนมีรายได้เพิ่ม จากการทำเกษตร ทางเลือก	สำนักปลัด
๑๑	โครงการบริหารจัดการน้ำ ตามปรัชญาเศรษฐกิจพอเพียง (ธนาคารน้ำใต้ดิน)	เพื่อให้มีน้ำสำหรับอุปโภคบริโภค อย่างเพียงพอ	ทุกหมู่บ้าน	๑๐๐,๐๐๐	-	๑๐๐,๐๐๐	-	๑๐๐,๐๐๐	มีธนาคารน้ำใต้ดินร้อย ละ๓๕	ประชาชนมีน้ำสำหรับ อุปโภคบริโภคอย่าง เพียงพอ	กองช่าง
๑๒	คลองส่งน้ำเพื่อการเกษตร	เพื่อให้ทุกหมู่บ้านมีน้ำเพื่อทำ การเกษตรอย่างทั่วถึง	ทุกหมู่บ้านในตำบลน้ำคำใหญ่	-	๑๐๐,๐๐๐	-	๑๐๐,๐๐๐	-	มีคลองส่งน้ำการเกษตร ทุกหมู่บ้าน	เกษตรกรมีน้ำเพียงพอ ในการทำเกษตร อินทรีย์อย่างทั่วถึง	กองช่าง
๑๓	สนับสนุนกลุ่มศูนย์ผลิตพันธุ์ ข้าวชุมชนบ้านกุดจอก	เพื่อให้ชุมชนมีอาชีพเสริมเพิ่มรายได้	กลุ่มศูนย์ผลิตพันธุ์ข้าวชุมชน บ้านกุดจอก		๒๐,๐๐๐		๒๐,๐๐๐		ร้อยละการสนับสนุน กลุ่มผลิตพันธุ์ข้าว	เกษตรกรมีการพัฒนาใน การทำเกษตร	สำนักปลัด
๑๔	ส่งเสริมอาชีพปลูกพืชสมุนไพร	เพื่อให้ทุกหมู่บ้านมีน้ำเพื่อทำ การเกษตรอย่างทั่วถึง	ทุกหมู่บ้านในตำบลน้ำคำใหญ่	๒๐,๐๐๐		๒๐,๐๐๐	-	๒๐,๐๐๐	มีคลองส่งน้ำการเกษตร ทุกหมู่บ้าน	เกษตรกรมีน้ำเพียงพอ ในการทำเกษตร อินทรีย์อย่างทั่วถึง	สำนักปลัด

๑. ยุทธศาสตร์การส่งเสริมภาคการเกษตร การพัฒนาแหล่งน้ำและโครงสร้างพื้นฐานให้ได้มาตรฐาน

๑.๒ แผนงานอุตสาหกรรมและการโยธา

ก่อสร้าง ปรับปรุง ซ่อมแซม ถนนคอนกรีตเสริมเหล็ก

ที่	โครงการ	วัตถุประสงค์	เป้าหมาย (ผลผลิตของโครงการ)	งบประมาณ					ตัวชี้วัด (KPI)	ผลลัพธ์ที่คาดว่าจะได้รับ	หน่วยงานที่ รับผิดชอบ
				๒๕๖๖	๒๕๖๗	๒๕๖๘	๒๕๖๙	๒๕๗๐			
				( บาท )	( บาท )	( บาท )	( บาท )	( บาท )			
๑	ก่อสร้างถนน คสล. ม.๑ ทางไปที่ นา นายประยูร ไตรยสุทธิ	เพื่อให้มีเส้นทาง คมนาคมที่สะดวก ปลอดภัยและได้ มาตรฐาน	ถนนคสล.กว้าง ๕ ม.ยาว ๑๐๐ ม. หน้า ๐.๑๕ ม.	๒๐๐,๐๐๐	๒๐๐,๐๐๐				มีถนนคอนกรีตเสริม เหล็กในหมู่บ้านไม่น้อย กว่าร้อยละ ๘๐	ประชาชนที่สัญจรมีความ สะดวกรวดเร็วในการ คมนาคมขนส่งต่าง ๆ	กองช่าง
๒	ก่อสร้างถนน คสล. ม.๑ ไปที่นา นายจำปา ตฤพิภาค	เพื่อให้มีเส้นทาง คมนาคมที่สะดวก ปลอดภัยและได้ มาตรฐาน	ถนนคสล.กว้าง ๕ ม.ยาว ๕๐๐ ม. หน้า ๐.๑๕ ม.		๒๐๐,๐๐๐	๒๐๐,๐๐๐			มีถนนคอนกรีตเสริม เหล็กในหมู่บ้านไม่น้อย กว่าร้อยละ ๘๐	ประชาชนที่สัญจรมีความ สะดวกรวดเร็วในการ คมนาคมขนส่งต่าง ๆ	กองช่าง
๓	ปรับปรุงถนน คสล. ปูแอสฟัลติก พร้อมวางท่อระบายน้ำ เส้น กลางบ้าน	เพื่อให้มีเส้นทาง คมนาคมที่สะดวก ปลอดภัยและได้ มาตรฐาน	กว้าง ๔ ม.ยาว ๑๐๐ ม. หน้า ๐.๐๕ ม.	๓๐๐,๐๐๐	๓๐๐,๐๐๐				มีถนนคอนกรีตเสริม เหล็กในหมู่บ้านไม่น้อย กว่าร้อยละ ๘๐	ประชาชนที่สัญจรมีความ สะดวกรวดเร็วในการ คมนาคมขนส่งต่าง ๆ	กองช่าง
๔	ปรับปรุงถนน คสล. ต่างระดับ ม.๑ ทางเข้าเส้นกลางบ้าน	เพื่อให้มีเส้นทาง คมนาคมที่สะดวก ปลอดภัยและได้ มาตรฐาน	ถนนคสล.กว้าง ๔ ม.ยาว ๔ ม. หน้า ๐.๑๕ ม.	๑๐,๐๐๐	๑๐,๐๐๐				มีถนนคอนกรีตเสริม เหล็กในหมู่บ้านไม่น้อย กว่าร้อยละ ๘๐	ประชาชนที่สัญจรมีความ สะดวกรวดเร็วในการ คมนาคมขนส่งต่าง ๆ	กองช่าง
๕	ปรับปรุง ซ่อมแซมถนนคอน คสล. ม.๒ คู่มเหวาทพิทักษ์หน้าปลัดอาวุโส	เพื่อให้มีเส้นทาง คมนาคมที่สะดวก ปลอดภัยและได้ มาตรฐาน	ถนนคสล.กว้าง ๕ ม.ยาว ๑๐๐ ม. หน้า ๐.๑๕ ม.	๒๐๐,๐๐๐	๒๐๐,๐๐๐				มีถนนคอนกรีตเสริม เหล็กในหมู่บ้านไม่น้อย กว่าร้อยละ ๘๐	ประชาชนที่สัญจรมีความ สะดวกรวดเร็วในการ คมนาคมขนส่งต่าง ๆ	กองช่าง



๑. ยุทธศาสตร์การส่งเสริมภาคการเกษตร การพัฒนาแหล่งน้ำและโครงสร้างพื้นฐานให้ได้มาตรฐาน

๑.๒ แผนงานอุตสาหกรรมและการโยธา

ก่อสร้าง ปรับปรุง ซ่อมแซม ถนนคอนกรีตเสริมเหล็ก

ที่	โครงการ	วัตถุประสงค์	เป้าหมาย (ผลผลิตของโครงการ)	งบประมาณ					ตัวชี้วัด (KPI)	ผลลัพธ์ที่คาดว่าจะได้รับ	หน่วยงานที่รับผิดชอบ
				๒๕๖๖	๒๕๖๗	๒๕๖๘	๒๕๖๙	๒๕๗๐			
				( บาท )	( บาท )	( บาท )	( บาท )	( บาท )			
๖	ก่อสร้างถนน คสล. ม.๒ จากบ้านทรัพย์อนันต์ ถนนข้างสนามกอล์ฟ	เพื่อให้มีเส้นทางคมนาคมที่สะดวกปลอดภัยและได้มาตรฐาน	ถนนคสล.กว้าง ๕ ม.ยาว ๑๐๐ ม. หนา ๐.๑๕ ม.		๒๐๐,๐๐๐	๒๐๐,๐๐๐	๒๐๐,๐๐๐		มีถนนคอนกรีตเสริมเหล็กในหมู่บ้านไม่น้อยกว่าร้อยละ ๘๐	ประชาชนที่สัญจรมีความสะดวกรวดเร็วในการคมนาคมขนส่งต่าง ๆ	กองช่าง
๗	ปรับปรุงถนน คสล. ม.๒ คู่มะวันทองแสง	เพื่อให้มีเส้นทางคมนาคมที่สะดวกปลอดภัยและได้มาตรฐาน	ถนนคสล.กว้าง ๕ ม.ยาว ๑๐๐ ม. หนา ๐.๑๕ ม.	๑๕๐,๐๐๐	๑๕๐,๐๐๐	๑๕๐,๐๐๐		มีถนนคอนกรีตเสริมเหล็กในหมู่บ้านไม่น้อยกว่าร้อยละ ๘๐	ประชาชนที่สัญจรมีความสะดวกรวดเร็วในการคมนาคมขนส่งต่าง ๆ	กองช่าง	
๘	ก่อสร้างถนน คสล. ม.๒ เส้นข้างบ้านแนวกิน	เพื่อให้มีเส้นทางคมนาคมที่สะดวกปลอดภัยและได้มาตรฐาน	ถนนคสล.กว้าง ๕ ม.ยาว ๐๐ ม. หนา ๐.๑๕ ม.		๒๐๐,๐๐๐	๒๐๐,๐๐๐		มีถนนคอนกรีตเสริมเหล็กในหมู่บ้านไม่น้อยกว่าร้อยละ ๘๐	ประชาชนที่สัญจรมีความสะดวกรวดเร็วในการคมนาคมขนส่งต่าง ๆ	กองช่าง	
๙	ก่อสร้างถนน คสล. ม.๒ ในซอยคู่มะวันทองแสง	เพื่อให้มีเส้นทางคมนาคมที่สะดวกปลอดภัยและได้มาตรฐาน	ถนนคสล.กว้าง ๔ ม.ยาว ๑๐๐ ม. หนา ๐.๑๕ ม.		๑๕๐,๐๐๐	๑๕๐,๐๐๐		มีถนนคอนกรีตเสริมเหล็กในหมู่บ้านไม่น้อยกว่าร้อยละ ๘๐	ประชาชนที่สัญจรมีความสะดวกรวดเร็วในการคมนาคมขนส่งต่าง ๆ	กองช่าง	
๑๐	ก่อสร้างถนน คสล.ม.๒ ข้างบ้านทรัพย์อนันต์ ซอย๑ ซอย๒ ซอย๓	เพื่อให้มีเส้นทางคมนาคมที่สะดวกปลอดภัยและได้มาตรฐาน	ถนนคสล.กว้าง ๔ ม.ยาว ๑๐๐ ม. หนา ๐.๑๕ ม.		๑๕๐,๐๐๐	๑๕๐,๐๐๐		มีถนนคอนกรีตเสริมเหล็กในหมู่บ้านไม่น้อยกว่าร้อยละ ๘๐	ประชาชนที่สัญจรมีความสะดวกรวดเร็วในการคมนาคมขนส่งต่าง ๆ	กองช่าง	



๑. ยุทธศาสตร์การส่งเสริมภาคการเกษตร การพัฒนาแหล่งน้ำและโครงสร้างพื้นฐานให้ได้มาตรฐาน

๑.๒ แผนงานอุตสาหกรรมและการโยธา

ก่อสร้าง ปรับปรุง ซ่อมแซม ถนนคอนกรีตเสริมเหล็ก

ที่	โครงการ	วัตถุประสงค์	เป้าหมาย (ผลผลิตของโครงการ)	งบประมาณ					ตัวชี้วัด (KPI)	ผลลัพธ์ที่คาดว่าจะได้รับ	หน่วยงานที่ รับผิดชอบ
				๒๕๖๖	๒๕๖๗	๒๕๖๘	๒๕๖๙	๒๕๗๐			
				( บาท )	( บาท )	( บาท )	( บาท )	( บาท )			
๑๑	ก่อสร้างถนน คสล.ม.๒ เส้นข้างบ้านผู้ช่วยหน่วยคุ้มตะวันยอแสง	เพื่อให้มีเส้นทางคมนาคมที่สะดวกปลอดภัยและได้มาตรฐาน	ถนนคสล.กว้าง ๔ ม.ยาว ๑๐๐ ม. หนา ๐.๑๕ ม.	๑๕๐,๐๐๐	๑๕๐,๐๐๐				มีถนนคอนกรีตเสริมเหล็กในหมู่บ้านไม่น้อยกว่าร้อยละ ๘๐	ประชาชนที่สัญจรมีความสะดวกรวดเร็วในการคมนาคมขนส่งต่าง ๆ	กองช่าง
๑๒	ก่อสร้างถนน คสล.ม.๒ ข้างบ้านนายสุนทร	เพื่อให้มีเส้นทางคมนาคมที่สะดวกปลอดภัยและได้มาตรฐาน	ถนนคสล.กว้าง ๔ ม.ยาว ๑๐๐ ม. หนา ๐.๑๕ ม.	-	๑๕๐,๐๐๐	๑๕๐,๐๐๐			มีถนนคอนกรีตเสริมเหล็กในหมู่บ้านไม่น้อยกว่าร้อยละ ๘๐	ประชาชนที่สัญจรมีความสะดวกรวดเร็วในการคมนาคมขนส่งต่าง ๆ	กองช่าง
๑๓	ก่อสร้างถนน คสล.ม.๒ เส้นโปลิศกรู๊ป	เพื่อให้มีเส้นทางคมนาคมที่สะดวกปลอดภัยและได้มาตรฐาน	ถนนคสล.กว้าง ๔ ม.ยาว ๑๐๐ ม. หนา ๐.๑๕ ม.	-			๑๕๐,๐๐๐	๑๕๐,๐๐๐	มีถนนคอนกรีตเสริมเหล็กในหมู่บ้านไม่น้อยกว่าร้อยละ ๘๐	ประชาชนที่สัญจรมีความสะดวกรวดเร็วในการคมนาคมขนส่งต่าง ๆ	กองช่าง
๑๔	ก่อสร้างถนน คสล.ม.๒ เส้นบ้านเก่า สท.หอม	เพื่อให้มีเส้นทางคมนาคมที่สะดวกปลอดภัยและได้มาตรฐาน	ถนนคสล.กว้าง ๔ ม.ยาว ๑๐๐ ม. หนา ๐.๑๕ ม.				๑๕๐,๐๐๐	๑๕๐,๐๐๐	มีถนนคอนกรีตเสริมเหล็กในหมู่บ้านไม่น้อยกว่าร้อยละ ๘๐	ประชาชนที่สัญจรมีความสะดวกรวดเร็วในการคมนาคมขนส่งต่าง ๆ	กองช่าง
๑๕	ก่อสร้างถนน คสล.ม.๒ ทางเข้าคุ้มจส.๔	เพื่อให้มีเส้นทางคมนาคมที่สะดวกปลอดภัยและได้มาตรฐาน	ถนนคสล.กว้าง ๔ ม.ยาว ๑๐๐ ม. หนา ๐.๑๕ ม.	๑๕๐,๐๐๐	๑๕๐,๐๐๐				มีถนนคอนกรีตเสริมเหล็กในหมู่บ้านไม่น้อยกว่าร้อยละ ๘๐	ประชาชนที่สัญจรมีความสะดวกรวดเร็วในการคมนาคมขนส่งต่าง ๆ	กองช่าง

๑. ยุทธศาสตร์การส่งเสริมภาคการเกษตร การพัฒนาแหล่งน้ำและโครงสร้างพื้นฐานให้ได้มาตรฐาน

๑.๒ แผนงานอุตสาหกรรมและการโยธา

ก่อสร้าง ปรับปรุง ซ่อมแซม ถนนคอนกรีตเสริมเหล็ก

ที่	โครงการ	วัตถุประสงค์	เป้าหมาย (ผลผลิตของโครงการ)	งบประมาณ					ตัวชี้วัด (KPI)	ผลลัพธ์ที่คาดว่าจะได้รับ	หน่วยงานที่รับผิดชอบ
				๒๕๖๖	๒๕๖๗	๒๕๖๘	๒๕๖๙	๒๕๗๐			
				( บาท )	( บาท )	( บาท )	( บาท )	( บาท )			
๑๖	ก่อสร้างถนน คสล. ม.๓ เส้นทางเลี่ยงเมืองไปนาแม่จิตร - ศรีวิคุณภาพ	เพื่อให้มีเส้นทางคมนาคมที่สะดวกปลอดภัยและได้มาตรฐาน	ถนนคสล.กว้าง ๔ ม.ยาว ๑๐๐ม. ทนา ๐.๑๕ ม.	-	๑๕๐,๐๐๐	๑๕๐,๐๐๐			มีถนนคอนกรีตเสริมเหล็กในหมู่บ้านไม่น้อยกว่าร้อยละ ๘๐	ประชาชนที่สัญจรมีความสะดวกรวดเร็วในการคมนาคมขนส่งต่าง ๆ	กองช่าง
๑๗	ก่อสร้างถนน คสล. ม.๓ เส้นทางสิงห์-ถนนเลี่ยงเมือง(นาผู้ใหญ่บ้าน)	เพื่อให้มีเส้นทางคมนาคมที่สะดวกปลอดภัยและได้มาตรฐาน	ถนนคสล.กว้าง ๔ ม.ยาว ๑๐๐ ม. ทนา ๐.๑๕ ม.	๑๕๐,๐๐๐	๑๕๐,๐๐๐			มีถนนคอนกรีตเสริมเหล็กในหมู่บ้านไม่น้อยกว่าร้อยละ ๘๐	ประชาชนที่สัญจรมีความสะดวกรวดเร็วในการคมนาคมขนส่งต่าง ๆ	กองช่าง	
๑๘	ก่อสร้างถนน คสล.ม.๓ จากสี่แยกนาแม่บึงอร อุบลาร-สะพานกุดลี	เพื่อให้มีเส้นทางคมนาคมที่สะดวกปลอดภัยและได้มาตรฐาน	ถนนคสล.กว้าง ๔ ม.ยาว ๑๐๐ ม. ทนา ๐.๑๕ ม.			๑๕๐,๐๐๐	๑๕๐,๐๐๐	มีถนนคอนกรีตเสริมเหล็กในหมู่บ้านไม่น้อยกว่าร้อยละ ๘๐	ประชาชนที่สัญจรมีความสะดวกรวดเร็วในการคมนาคมขนส่งต่าง ๆ	กองช่าง	
๑๙	ก่อสร้างถนน คสล. ม.๓ เส้นทางสหกรณ์ (ศรีวิคุณภาพ)จดถนนเลี่ยงเมืองทางโค้ง	เพื่อให้มีเส้นทางคมนาคมที่สะดวกปลอดภัยและได้มาตรฐาน	ถนนคสล.กว้าง ๕ ม.ยาว ๑๐๐ ม. ทนา ๐.๑๕ ม.	๒๐๐,๐๐๐	๒๐๐,๐๐๐			มีถนนคอนกรีตเสริมเหล็กในหมู่บ้านไม่น้อยกว่าร้อยละ ๘๐	ประชาชนที่สัญจรมีความสะดวกรวดเร็วในการคมนาคมขนส่งต่าง ๆ	กองช่าง	
๒๐	เทคอนกรีตเสริมเหล็กถนนรอบหมู่บ้าน ม.๓	เพื่อให้มีเส้นทางคมนาคมที่สะดวกปลอดภัยและได้มาตรฐาน	ถนนคสล.กว้าง ๑ ม.ยาว ๑๐๐ ม. ทนา ๐.๑๕ ม.			๑๐๐,๐๐๐	๑๐๐,๐๐๐	มีถนนคอนกรีตเสริมเหล็กในหมู่บ้านไม่น้อยกว่าร้อยละ ๘๐	ประชาชนที่สัญจรมีความสะดวกรวดเร็วในการคมนาคมขนส่งต่าง ๆ	กองช่าง	



๑. ยุทธศาสตร์การส่งเสริมภาคการเกษตร การพัฒนาแหล่งน้ำและโครงสร้างพื้นฐานให้ได้มาตรฐาน

๑.๒ แผนงานอุตสาหกรรมและการโยธา

ก่อสร้าง ปรับปรุง ซ่อมแซม ถนนคอนกรีตเสริมเหล็ก

ที่	โครงการ	วัตถุประสงค์	เป้าหมาย (ผลผลิตของโครงการ)	งบประมาณ					ตัวชี้วัด (KPI)	ผลลัพธ์ที่คาดว่าจะได้รับ	หน่วยงานที่รับผิดชอบ
				๒๕๖๖	๒๕๖๗	๒๕๖๘	๒๕๖๙	๒๕๗๐			
				( บาท )	( บาท )	( บาท )	( บาท )	( บาท )			
๒๑	เทศบาลนครเสริมเหล็ก ม.๓ ซ้างบ้านแม่สมานบุรี - หอสองนาง	เพื่อให้มีเส้นทางคมนาคมที่สะดวกปลอดภัยและได้มาตรฐาน	ถนนคสล.กว้าง ๕ ม.ยาว ๑๐๐ ม. หนา ๐.๑๕ ม.	๒๐๐,๐๐๐	๒๐๐,๐๐๐				มีถนนคอนกรีตเสริมเหล็กในหมู่บ้านไม่น้อยกว่าร้อยละ ๘๐	ประชาชนที่สัญจรมีความสะดวกรวดเร็วในการคมนาคมขนส่งต่าง ๆ	กองช่าง
๒๒	ก่อสร้างถนนคอนกรีตเสริมเหล็ก ม. ๓ จากนาคุณบุญถุม - นาแม่สุบรรณ	เพื่อให้มีเส้นทางคมนาคมที่สะดวกปลอดภัยและได้มาตรฐาน	ถนนคสล.กว้าง ๕ ม.ยาว ๑๐๐ ม. หนา ๐.๑๕ ม.		๒๐๐,๐๐๐	๒๐๐,๐๐๐			มีถนนคอนกรีตเสริมเหล็กในหมู่บ้านไม่น้อยกว่าร้อยละ ๘๐	ประชาชนที่สัญจรมีความสะดวกรวดเร็วในการคมนาคมขนส่งต่าง ๆ	กองช่าง
๒๓	ปรับปรุงยกระดับถนน คสล.ม.๓ เส้นบ้านยายเข้า-บ้านแม่แพง	เพื่อให้มีเส้นทางคมนาคมที่สะดวกปลอดภัยและได้มาตรฐาน	ถนนคสล.กว้าง ๕ ม.ยาว ๑๐๐ ม. หนา ๐.๑๕ ม.		๒๐๐,๐๐๐	๒๐๐,๐๐๐			มีถนนคอนกรีตเสริมเหล็กในหมู่บ้านไม่น้อยกว่าร้อยละ ๘๐	ประชาชนที่สัญจรมีความสะดวกรวดเร็วในการคมนาคมขนส่งต่าง ๆ	กองช่าง
๒๔	ก่อสร้างถนน คสล. ม.๓ เส้นถนนเลียงเมือง-บ้านพ่อเทียม	เพื่อให้มีเส้นทางคมนาคมที่สะดวกปลอดภัยและได้มาตรฐาน	ถนนคสล.กว้าง ๕ ม.ยาว ๑๐๐ ม. หนา ๐.๑๕ ม.	๒๐๐,๐๐๐	๒๐๐,๐๐๐				มีถนนคอนกรีตเสริมเหล็กในหมู่บ้านไม่น้อยกว่าร้อยละ ๘๐	ประชาชนที่สัญจรมีความสะดวกรวดเร็วในการคมนาคมขนส่งต่าง ๆ	กองช่าง
๒๕	ก่อสร้างถนน คสล. ม.๓ เส้นนาแม่หมาน	เพื่อให้มีเส้นทางคมนาคมที่สะดวกปลอดภัยและได้มาตรฐาน	ถนนคสล.กว้าง ๕ ม.ยาว ๑๐๐ ม. หนา ๐.๑๕ ม.	๒๐๐,๐๐๐	๒๐๐,๐๐๐				มีถนนคอนกรีตเสริมเหล็กในหมู่บ้านไม่น้อยกว่าร้อยละ ๘๐	ประชาชนที่สัญจรมีความสะดวกรวดเร็วในการคมนาคมขนส่งต่าง ๆ	กองช่าง



๑. ยุทธศาสตร์การส่งเสริมภาคการเกษตร การพัฒนาแหล่งน้ำและโครงสร้างพื้นฐานให้ได้มาตรฐาน

๑.๒ แผนงานอุตสาหกรรมและการโยธา

ก่อสร้าง ปรับปรุง ซ่อมแซม ถนนคอนกรีตเสริมเหล็ก

ที่	โครงการ	วัตถุประสงค์	เป้าหมาย (ผลผลิตของโครงการ)	งบประมาณ					ตัวชี้วัด (KPI)	ผลลัพธ์ที่คาดว่าจะได้รับ	หน่วยงานที่รับผิดชอบ
				๒๕๖๖	๒๕๖๗	๒๕๖๘	๒๕๖๙	๒๕๗๐			
				( บาท )	( บาท )	( บาท )	( บาท )	( บาท )			
๒๖	ก่อสร้างถนน คสล. ม.๓ เส้นวัดใหม่-โปลึกกรุป	เพื่อให้มีเส้นทางคมนาคมที่สะดวกปลอดภัยและได้มาตรฐาน	ถนนคสล.กว้าง ๕ ม.ยาว ๑๐๐ ม. หน้า ๐.๑๕ ม.		๒๐๐,๐๐๐	๒๐๐,๐๐๐			มีถนนคอนกรีตเสริมเหล็กในหมู่บ้านไม่น้อยกว่าร้อยละ ๘๐	ประชาชนที่สัญจรมีความสะดวกรวดเร็วในการคมนาคมขนส่งต่าง ๆ	กองช่าง
๒๗	ปรับปรุงถนน คสล. ม.๓ ปูแอสฟัลติกเส้นข้างวัด-โรงเรียน	เพื่อให้มีเส้นทางคมนาคมที่สะดวกปลอดภัยและได้มาตรฐาน	ถนนคสล.กว้าง ๕ ม.ยาว ๑๐๐ ม. หน้า ๐.๐๔ ม.		๓๐๐,๐๐๐	๓๐๐,๐๐๐			มีถนนคอนกรีตเสริมเหล็กในหมู่บ้านไม่น้อยกว่าร้อยละ ๘๐	ประชาชนที่สัญจรมีความสะดวกรวดเร็วในการคมนาคมขนส่งต่าง ๆ	กองช่าง
๒๘	ก่อสร้างถนน คสล. ม.๔ หน้าตลาด	เพื่อให้มีเส้นทางคมนาคมที่สะดวกปลอดภัยและได้มาตรฐาน	ถนนคสล.กว้าง ๕ ม.ยาว ๑๐๐ ม. หน้า ๐.๑๕ ม.			๒๐๐,๐๐๐	๒๐๐,๐๐๐		มีถนนคอนกรีตเสริมเหล็กในหมู่บ้านไม่น้อยกว่าร้อยละ ๘๐	ประชาชนที่สัญจรมีความสะดวกรวดเร็วในการคมนาคมขนส่งต่าง ๆ	กองช่าง
๒๙	ก่อสร้างถนน คสล.ม.๔ เส้นคอกหมูแม่ฮ้อย	เพื่อให้มีเส้นทางคมนาคมที่สะดวกปลอดภัยและได้มาตรฐาน	ถนนคสล.กว้าง ๕ ม.ยาว ๑๐๐ ม. หน้า ๐.๑๕ ม.			๒๐๐,๐๐๐	๒๐๐,๐๐๐		มีถนนคอนกรีตเสริมเหล็กในหมู่บ้านไม่น้อยกว่าร้อยละ ๘๐	ประชาชนที่สัญจรมีความสะดวกรวดเร็วในการคมนาคมขนส่งต่าง ๆ	กองช่าง
๓๐	ก่อสร้างถนน คสล.ม.๔ ไปบ้านกุดจอก	เพื่อให้มีเส้นทางคมนาคมที่สะดวกปลอดภัยและได้มาตรฐาน	ถนนคสล.กว้าง ๕ ม.ยาว ๑๐๐ ม. หน้า ๐.๑๕ ม.		๒๐๐,๐๐๐	๒๐๐,๐๐๐			มีถนนคอนกรีตเสริมเหล็กในหมู่บ้านไม่น้อยกว่าร้อยละ ๘๐	ประชาชนที่สัญจรมีความสะดวกรวดเร็วในการคมนาคมขนส่งต่าง ๆ	กองช่าง

๑. ยุทธศาสตร์การส่งเสริมภาคการเกษตร การพัฒนาแหล่งน้ำและโครงสร้างพื้นฐานให้ได้มาตรฐาน

๑.๒ แผนงานอุตสาหกรรมและการโยธา

ก่อสร้าง ปรับปรุง ซ่อมแซม ถนนคอนกรีตเสริมเหล็ก

ที่	โครงการ	วัตถุประสงค์	เป้าหมาย (ผลผลิตของโครงการ)	งบประมาณ					ตัวชี้วัด (KPI)	ผลลัพธ์ที่คาดว่าจะได้รับ	หน่วยงานที่ รับผิดชอบ
				๒๕๖๖	๒๕๖๗	๒๕๖๘	๒๕๖๙	๒๕๗๐			
				( บาท )	( บาท )	( บาท )	( บาท )	( บาท )			
๓๑	ก่อสร้างถนน คสล.ม.๔ เส้นบ้าน หมวดเรือไปลำห้วย	เพื่อให้มีเส้นทาง คมนาคมที่สะดวก ปลอดภัยและได้ มาตรฐาน	ถนนคสล.กว้าง ๕ ม.ยาว ๑๐๐ ม. หน้า ๐.๑๕ ม.			๒๐๐,๐๐๐	๒๐๐,๐๐๐		มีถนนคอนกรีตเสริม เหล็กในหมู่บ้านไม่น้อย กว่าร้อยละ ๘๐	ประชาชนที่สัญจรมีความ สะดวกรวดเร็วในการ คมนาคมขนส่งต่าง ๆ	กองช่าง
๓๒	ก่อสร้างถนน คสล.ม.๔ หน้าวัด	เพื่อให้มีเส้นทาง คมนาคมที่สะดวก ปลอดภัยและได้ มาตรฐาน	ถนนคสล.กว้าง ๕ ม.ยาว ๑๐๐ ม. หน้า ๐.๑๕ ม.				๒๐๐,๐๐๐	๒๐๐,๐๐๐	มีถนนคอนกรีตเสริม เหล็กในหมู่บ้านไม่น้อย กว่าร้อยละ ๘๐	ประชาชนที่สัญจรมีความ สะดวกรวดเร็วในการ คมนาคมขนส่งต่าง ๆ	กองช่าง
๓๓	ปรับปรุงถนน คสล.ม.๔ ต่างระดับ เส้นหน้าบ้านท่อปริญา	เพื่อให้มีเส้นทาง คมนาคมที่สะดวก ปลอดภัยและได้ มาตรฐาน	ถนนคสล.กว้าง ๕ ม.ยาว ๑๐ ม. หน้า ๐.๑๕ ม.	๕๐,๐๐๐	๕๐,๐๐๐				มีถนนคอนกรีตเสริม เหล็กในหมู่บ้านไม่น้อย กว่าร้อยละ ๘๐	ประชาชนที่สัญจรมีความ สะดวกรวดเร็วในการ คมนาคมขนส่งต่าง ๆ	กองช่าง
๓๔	ปรับปรุงถนน คสล.ม.๔ ปูแอสฟัลติก กเส้นบ้านท่อวิสัน-ตลาด	เพื่อให้มีเส้นทาง คมนาคมที่สะดวก ปลอดภัยและได้ มาตรฐาน	ถนนคสล.กว้าง ๕ ม.ยาว ๑๐๐ ม. หน้า ๐.๑๕ ม.				๒๐๐,๐๐๐	๒๐๐,๐๐๐	มีถนนคอนกรีตเสริม เหล็กในหมู่บ้านไม่น้อย กว่าร้อยละ ๘๐	ประชาชนที่สัญจรมีความ สะดวกรวดเร็วในการ คมนาคมขนส่งต่าง ๆ	กองช่าง
๓๕	ปรับปรุงถนนถนน คสล.ม.๔ เส้น หน้าโรงสีชุมชน-บ้านท่อลุน	เพื่อให้มีเส้นทาง คมนาคมที่สะดวก ปลอดภัยและได้ มาตรฐาน	ถนนคสล.กว้าง ๕ ม.ยาว ๑๐๐ ม. หน้า ๐.๑๕ ม.	๒๐๐,๐๐๐	๒๐๐,๐๐๐				มีถนนคอนกรีตเสริม เหล็กในหมู่บ้านไม่น้อย กว่าร้อยละ ๘๐	ประชาชนที่สัญจรมีความ สะดวกรวดเร็วในการ คมนาคมขนส่งต่าง ๆ	กองช่าง

๑. ยุทธศาสตร์การส่งเสริมภาคการเกษตร การพัฒนาแหล่งน้ำและโครงสร้างพื้นฐานให้ได้มาตรฐาน

๑.๒ แผนงานอุตสาหกรรมและการโยธา

ก่อสร้าง ปรับปรุง ซ่อมแซม ถนนคอนกรีตเสริมเหล็ก

ที่	โครงการ	วัตถุประสงค์	เป้าหมาย (ผลผลิตของโครงการ)	งบประมาณ					ตัวชี้วัด (KPI)	ผลลัพธ์ที่คาดว่าจะได้รับ	หน่วยงานที่ รับผิดชอบ
				๒๕๖๖	๒๕๖๗	๒๕๖๘	๒๕๖๙	๒๕๗๐			
				( บาท )	( บาท )	( บาท )	( บาท )	( บาท )			
๓๖	ปรับปรุงถนน คสล. ม.๕ เส้นบ้านสิงห์	เพื่อให้มีเส้นทาง คมนาคมที่สะดวก ปลอดภัยและได้ มาตรฐาน	ถนนคสล.กว้าง ๕ ม.ยาว ๑๐๐ ม. หนา ๐.๑๕ ม.				๒๐๐,๐๐๐	๒๐๐,๐๐๐	มีถนนคอนกรีตเสริม เหล็กในหมู่บ้านไม่น้อย กว่าร้อยละ ๘๐	ประชาชนที่สัญจรมีความ สะดวกรวดเร็วในการ คมนาคมขนส่งต่าง ๆ	กองช่าง
๓๗	ปูแอสฟัลติก ม.๕ จากวัดกุฎจอก ทางทิศเหนือ-นางางเขมจร ชูรัตน์	เพื่อให้มีเส้นทาง คมนาคมที่สะดวก ปลอดภัยและได้ มาตรฐาน	ถนนคสล.กว้าง ๕ ม.ยาว ๑๐๐ ม. หนา ๐.๑๕ ม.		๒๐๐,๐๐๐	๒๐๐,๐๐๐			มีถนนคอนกรีตเสริม เหล็กในหมู่บ้านไม่น้อย กว่าร้อยละ ๘๐	ประชาชนที่สัญจรมีความ สะดวกรวดเร็วในการ คมนาคมขนส่งต่าง ๆ	กองช่าง
๓๘	ก่อสร้างถนน คสล.ม.๕ เส้นเหนือ วัดกุฎจอกจากแยกนา นางหนูสิน วงศ์สุวรรณ-แยกนา นายบุญส่ง ผิว ทน	เพื่อให้มีเส้นทาง คมนาคมที่สะดวก ปลอดภัยและได้ มาตรฐาน	ถนนคสล.กว้าง ๕ ม.ยาว ๑๐๐ ม. หนา ๐.๑๕ ม.	๒๐๐,๐๐๐	๒๐๐,๐๐๐				มีถนนคอนกรีตเสริม เหล็กในหมู่บ้านไม่น้อย กว่าร้อยละ ๘๐	ประชาชนที่สัญจรมีความ สะดวกรวดเร็วในการ คมนาคมขนส่งต่าง ๆ	กองช่าง
๓๙	ก่อสร้างถนน คสล.ม.๕ จากแยกนา นายบุญส่ง -นางางจันทร์ธง ใจดี	เพื่อให้มีเส้นทาง คมนาคมที่สะดวก ปลอดภัยและได้ มาตรฐาน	ถนนคสล.กว้าง ๕ ม.ยาว ๑๐๐ ม. หนา ๐.๑๕ ม.				๒๐๐,๐๐๐	๒๐๐,๐๐๐	มีถนนคอนกรีตเสริม เหล็กในหมู่บ้านไม่น้อย กว่าร้อยละ ๘๐	ประชาชนที่สัญจรมีความ สะดวกรวดเร็วในการ คมนาคมขนส่งต่าง ๆ	กองช่าง
๔๐	ปรับปรุงถนน คสล.ม.๕ ยกกระดับ จากแยกหน้า ร.ร.ถึงหน้าบ้านนาย คำไท วงษ์จันทร์	เพื่อให้มีเส้นทาง คมนาคมที่สะดวก ปลอดภัยและได้ มาตรฐาน	ถนนคสล.กว้าง ๕ ม.ยาว ๑๐๐ ม. หนา ๐.๑๕ ม.		๒๐๐,๐๐๐	๒๐๐,๐๐๐			มีถนนคอนกรีตเสริม เหล็กในหมู่บ้านไม่น้อย กว่าร้อยละ ๘๐	ประชาชนที่สัญจรมีความ สะดวกรวดเร็วในการ คมนาคมขนส่งต่าง ๆ	กองช่าง
๔๑	ปรับปรุงถนน คสล. ม.๕ ปูแอสฟัล ติก เส้นข้างวัดไปถนน รพช.	เพื่อให้มีเส้นทาง คมนาคมที่สะดวก ปลอดภัยและได้ มาตรฐาน	ถนนคสล.กว้าง ๕ ม.ยาว ๑๐๐ ม. หนา ๐.๑๕ ม.	๒๐๐,๐๐๐	๒๐๐,๐๐๐				มีถนนคอนกรีตเสริม เหล็กในหมู่บ้านไม่น้อย กว่าร้อยละ ๘๐	ประชาชนที่สัญจรมีความ สะดวกรวดเร็วในการ คมนาคมขนส่งต่าง ๆ	กองช่าง

๑. ยุทธศาสตร์การส่งเสริมภาคการเกษตร การพัฒนาแหล่งน้ำและโครงสร้างพื้นฐานให้ได้มาตรฐาน

๑.๒ แผนงานอุตสาหกรรมและการโยธา

ก่อสร้าง ปรับปรุง ซ่อมแซม ถนนคอนกรีตเสริมเหล็ก

ที่	โครงการ	วัตถุประสงค์	เป้าหมาย (ผลผลิตของโครงการ)	งบประมาณ					ตัวชี้วัด (KPI)	ผลลัพธ์ที่คาดว่าจะได้รับ	หน่วยงานที่ รับผิดชอบ
				๒๕๖๖	๒๕๖๗	๒๕๖๘	๒๕๖๙	๒๕๗๐			
				( บาท )	( บาท )	( บาท )	( บาท )	( บาท )			
๔๒	ปรับปรุงถนน คสล. ม.๕ ปูแอสฟิล ดึก เส้นกลางบ้าน	เพื่อให้มีเส้นทาง คมนาคมที่สะดวก ปลอดภัยและได้ มาตรฐาน	ถนนคสล.กว้าง ๕ ม.ยาว ๑๐๐ ม. หนา ๐.๑๕ ม.			๒๐๐,๐๐๐	๒๐๐,๐๐๐		มีถนนคอนกรีตเสริม เหล็กในหมู่บ้านไม่น้อย กว่าร้อยละ ๘๐	ประชาชนที่สัญจรมีความ สะดวกรวดเร็วในการ คมนาคมขนส่งต่าง ๆ	กองช่าง
๔๓	ปรับปรุงถนน คสล. ม.๕ ปูแอสฟิล ดึก เส้นบ้านพอสุข-วัด	เพื่อให้มีเส้นทาง คมนาคมที่สะดวก ปลอดภัยและได้ มาตรฐาน	ถนนคสล.กว้าง ๕ ม.ยาว ๑๐๐ ม. หนา ๐.๑๕ ม.				๒๐๐,๐๐๐	๒๐๐,๐๐๐	มีถนนคอนกรีตเสริม เหล็กในหมู่บ้านไม่น้อย กว่าร้อยละ ๘๐	ประชาชนที่สัญจรมีความ สะดวกรวดเร็วในการ คมนาคมขนส่งต่าง ๆ	กองช่าง
๔๔	ยกระดับถนน คสล.ม.๕ เส้นข้าง ศาลากลางบ้าน บ้านนางอารี	เพื่อให้มีเส้นทาง คมนาคมที่สะดวก ปลอดภัยและได้ มาตรฐาน	ถนนคสล.กว้าง ๕ ม.ยาว ๑๐๐ ม. หนา ๐.๑๕ ม.	๒๐๐,๐๐๐	๒๐๐,๐๐๐				มีถนนคอนกรีตเสริม เหล็กในหมู่บ้านไม่น้อย กว่าร้อยละ ๘๐	ประชาชนที่สัญจรมีความ สะดวกรวดเร็วในการ คมนาคมขนส่งต่าง ๆ	กองช่าง
๔๕	เสริมถนน คสล. ม.๖ เส้นไปน้ำดื่ม สุขสันต์	เพื่อให้มีเส้นทาง คมนาคมที่สะดวก ปลอดภัยและได้ มาตรฐาน	ถนนคสล.กว้าง ๕ ม.ยาว ๑๐๐ ม. หนา ๐.๑๕ ม.				๒๐๐,๐๐๐	๒๐๐,๐๐๐	มีถนนคอนกรีตเสริม เหล็กในหมู่บ้านไม่น้อย กว่าร้อยละ ๘๐	ประชาชนที่สัญจรมีความ สะดวกรวดเร็วในการ คมนาคมขนส่งต่าง ๆ	กองช่าง
๔๖	ก่อสร้างถนน คสล.ม.๖ เส้นไปบ้าน ผ.ม.๖ ไปนาทอญี	เพื่อให้มีเส้นทาง คมนาคมที่สะดวก ปลอดภัยและได้ มาตรฐาน	ถนนคสล.กว้าง ๕ ม.ยาว ๑๐๐ ม. หนา ๐.๑๕ ม.		๒๐๐,๐๐๐	๒๐๐,๐๐๐			มีถนนคอนกรีตเสริม เหล็กในหมู่บ้านไม่น้อย กว่าร้อยละ ๘๐	ประชาชนที่สัญจรมีความ สะดวกรวดเร็วในการ คมนาคมขนส่งต่าง ๆ	กองช่าง
๔๗	ก่อสร้างถนน คสล.ม.๖ เส้นบ้าน ยายนวย	เพื่อให้มีเส้นทาง คมนาคมที่สะดวก ปลอดภัยและได้ มาตรฐาน	ถนนคสล.กว้าง ๕ ม.ยาว ๑๐๐ ม. หนา ๐.๑๕ ม.				๒๐๐,๐๐๐	๒๐๐,๐๐๐	มีถนนคอนกรีตเสริม เหล็กในหมู่บ้านไม่น้อย กว่าร้อยละ ๘๐	ประชาชนที่สัญจรมีความ สะดวกรวดเร็วในการ คมนาคมขนส่งต่าง ๆ	กองช่าง



๑. ยุทธศาสตร์การส่งเสริมภาคการเกษตร การพัฒนาแหล่งน้ำและโครงสร้างพื้นฐานให้ได้มาตรฐาน

๑.๒ แผนงานอุตสาหกรรมและการโยธา

ก่อสร้าง ปรับปรุง ซ่อมแซม ถนนคอนกรีตเสริมเหล็ก

ที่	โครงการ	วัตถุประสงค์	เป้าหมาย (ผลผลิตของโครงการ)	งบประมาณ					ตัวชี้วัด (KPI)	ผลลัพธ์ที่คาดว่าจะได้รับ	หน่วยงานที่ รับผิดชอบ
				๒๕๖๖	๒๕๖๗	๒๕๖๘	๒๕๖๙	๒๕๗๐			
				( บาท )	( บาท )	( บาท )	( บาท )	( บาท )			
๕๘	ก่อสร้างถนน คสล.ม.๖ เส้นบ้าน ยายก่าย	เพื่อให้มีเส้นทาง คมนาคมที่สะดวก ปลอดภัยและได้ มาตรฐาน	ถนนคสล.กว้าง ๕ ม.ยาว ๑๐๐ ม. หน้า ๐.๑๕ ม.	๒๐๐,๐๐๐	๒๐๐,๐๐๐				มีถนนคอนกรีตเสริม เหล็กในหมู่บ้านไม่น้อย กว่าร้อยละ ๘๐	ประชาชนที่สัญจรมีความ สะดวกรวดเร็วในการ คมนาคมขนส่งต่าง ๆ	กองช่าง
๕๙	ปรับปรุงถนนถนน คสล.ม.๖ ซอย๑ ซอย๒ ซอย๔	เพื่อให้มีเส้นทาง คมนาคมที่สะดวก ปลอดภัยและได้ มาตรฐาน	ถนนคสล.กว้าง ๕ ม.ยาว ๑๐๐ ม. หน้า ๐.๑๕ ม.			๒๐๐,๐๐๐	๒๐๐,๐๐๐		มีถนนคอนกรีตเสริม เหล็กในหมู่บ้านไม่น้อย กว่าร้อยละ ๘๐	ประชาชนที่สัญจรมีความ สะดวกรวดเร็วในการ คมนาคมขนส่งต่าง ๆ	กองช่าง
๕๐	ก่อสร้างถนน คสล.ม.๖ เส้นบ้านยาย เรียน	เพื่อให้มีเส้นทาง คมนาคมที่สะดวก ปลอดภัยและได้ มาตรฐาน	ถนนคสล.กว้าง ๕ ม.ยาว ๑๐๐ ม. หน้า ๐.๑๕ ม.	๒๐๐,๐๐๐	๒๐๐,๐๐๐				มีถนนคอนกรีตเสริม เหล็กในหมู่บ้านไม่น้อย กว่าร้อยละ ๘๐	ประชาชนที่สัญจรมีความ สะดวกรวดเร็วในการ คมนาคมขนส่งต่าง ๆ	กองช่าง
๕๑	ก่อสร้างลาน คสล.รอบเมรุ ม.๗	เพื่อให้มีเส้นทาง คมนาคมที่สะดวก ปลอดภัยและได้ มาตรฐาน	ถนนคสล.กว้าง ๕ ม.ยาว ๑๐๐ ม. หน้า ๐.๑๕ ม.	๒๐๐,๐๐๐	๒๐๐,๐๐๐				มีถนนคอนกรีตเสริม เหล็กในหมู่บ้านไม่น้อย กว่าร้อยละ ๘๐	ประชาชนที่สัญจรมีความ สะดวกรวดเร็วในการ คมนาคมขนส่งต่าง ๆ	กองช่าง
๕๒	ก่อสร้างถนน คสล.ม.๗ เส้นบ้าน หนองเสือตาย-บ้านสมสะอาด	เพื่อให้มีเส้นทาง คมนาคมที่สะดวก ปลอดภัยและได้ มาตรฐาน	ถนนคสล.กว้าง ๕ ม.ยาว ๑๐๐ ม. หน้า ๐.๑๕ ม.		๒๐๐,๐๐๐	๒๐๐,๐๐๐			มีถนนคอนกรีตเสริม เหล็กในหมู่บ้านไม่น้อย กว่าร้อยละ ๘๐	ประชาชนที่สัญจรมีความ สะดวกรวดเร็วในการ คมนาคมขนส่งต่าง ๆ	กองช่าง
๕๓	ก่อสร้างถนน คสล.ม.๗ เส้นนาแม่ หมาย-ถนนบ้านหนองแวง-รพช.	เพื่อให้มีเส้นทาง คมนาคมที่สะดวก ปลอดภัยและได้ มาตรฐาน	ถนนคสล.กว้าง ๕ ม.ยาว ๑๐๐ ม. หน้า ๐.๑๕ ม.	๒๐๐,๐๐๐	๒๐๐,๐๐๐				มีถนนคอนกรีตเสริม เหล็กในหมู่บ้านไม่น้อย กว่าร้อยละ ๘๐	ประชาชนที่สัญจรมีความ สะดวกรวดเร็วในการ คมนาคมขนส่งต่าง ๆ	กองช่าง



๑. ยุทธศาสตร์การส่งเสริมภาคการเกษตร การพัฒนาแหล่งน้ำและโครงสร้างพื้นฐานให้ได้มาตรฐาน

๑.๒ แผนงานอุตสาหกรรมและการโยธา

ก่อสร้าง ปรับปรุง ซ่อมแซม ถนนคอนกรีตเสริมเหล็ก

ที่	โครงการ	วัตถุประสงค์	เป้าหมาย (ผลผลิตของโครงการ)	งบประมาณ					ตัวชี้วัด (KPI)	ผลลัพธ์ที่คาดว่าจะได้รับ	หน่วยงานที่รับผิดชอบ
				๒๕๖๖	๒๕๖๗	๒๕๖๘	๒๕๖๙	๒๕๗๐			
				( บาท )	( บาท )	( บาท )	( บาท )	( บาท )			
๕๔	ก่อสร้างถนน คสล.ม.๗ เส้นฐานบั้งไฟถนน รพช.	เพื่อให้มีเส้นทางคมนาคมที่สะดวกปลอดภัยและได้มาตรฐาน	ถนนคสล.กว้าง ๕ ม.ยาว ๑๐๐ ม. หน้า ๐.๑๕ ม.				๒๐๐,๐๐๐	๒๐๐,๐๐๐	มีถนนคอนกรีตเสริมเหล็กในหมู่บ้านไม่น้อยกว่าร้อยละ ๘๐	ประชาชนที่สัญจรมีความสะดวกรวดเร็วในการคมนาคมขนส่งต่าง ๆ	กองช่าง
๕๕	ปรับปรุงถนน คสล.ม.๗ ปูแอสฟัลติก เส้นกลางบ้าน	เพื่อให้มีเส้นทางคมนาคมที่สะดวกปลอดภัยและได้มาตรฐาน	ถนนคสล.กว้าง ๕ ม.ยาว ๑๐๐ ม. หน้า ๐.๑๕ ม.	๒๐๐,๐๐๐	๒๐๐,๐๐๐				มีถนนคอนกรีตเสริมเหล็กในหมู่บ้านไม่น้อยกว่าร้อยละ ๘๐	ประชาชนที่สัญจรมีความสะดวกรวดเร็วในการคมนาคมขนส่งต่าง ๆ	กองช่าง
๕๖	ปรับปรุงถนน คสล.ม.๗ ปูแอสฟัลติก เส้นศาลากลางบ้าน-ถนน รพช.	เพื่อให้มีเส้นทางคมนาคมที่สะดวกปลอดภัยและได้มาตรฐาน	ถนนคสล.กว้าง ๕ ม.ยาว ๑๐๐ ม. หน้า ๐.๑๕ ม.				๒๐๐,๐๐๐	๒๐๐,๐๐๐	มีถนนคอนกรีตเสริมเหล็กในหมู่บ้านไม่น้อยกว่าร้อยละ ๘๐	ประชาชนที่สัญจรมีความสะดวกรวดเร็วในการคมนาคมขนส่งต่าง ๆ	กองช่าง
๕๗	ก่อสร้างถนน คสล.ม.๗ เส้นบ้านพ่อนิคม-วัด	เพื่อให้มีเส้นทางคมนาคมที่สะดวกปลอดภัยและได้มาตรฐาน	ถนนคสล.กว้าง ๕ ม.ยาว ๑๐๐ ม. หน้า ๐.๑๕ ม.	๒๐๐,๐๐๐	๒๐๐,๐๐๐				มีถนนคอนกรีตเสริมเหล็กในหมู่บ้านไม่น้อยกว่าร้อยละ ๘๐	ประชาชนที่สัญจรมีความสะดวกรวดเร็วในการคมนาคมขนส่งต่าง ๆ	กองช่าง
๕๘	ก่อสร้างถนน คสล.ม.๗ เส้นบ้านพ่อนเจียม-บ้านนายโสภา	เพื่อให้มีเส้นทางคมนาคมที่สะดวกปลอดภัยและได้มาตรฐาน	ถนนคสล.กว้าง ๕ ม.ยาว ๑๐๐ ม. หน้า ๐.๑๕ ม.				๒๐๐,๐๐๐	๒๐๐,๐๐๐	มีถนนคอนกรีตเสริมเหล็กในหมู่บ้านไม่น้อยกว่าร้อยละ ๘๐	ประชาชนที่สัญจรมีความสะดวกรวดเร็วในการคมนาคมขนส่งต่าง ๆ	กองช่าง
๕๙	ก่อสร้างถนน คสล.ม.๘ เส้นสมสะอาด-หนองเลื้อยตาย	เพื่อให้มีเส้นทางคมนาคมที่สะดวกปลอดภัยและได้มาตรฐาน	ถนนคสล.กว้าง ๕ ม.ยาว ๑๐๐ ม. หน้า ๐.๑๕ ม.	๒๐๐,๐๐๐	๒๐๐,๐๐๐				มีถนนคอนกรีตเสริมเหล็กในหมู่บ้านไม่น้อยกว่าร้อยละ ๘๐	ประชาชนที่สัญจรมีความสะดวกรวดเร็วในการคมนาคมขนส่งต่าง ๆ	กองช่าง

๑. ยุทธศาสตร์การส่งเสริมภาคการเกษตร การพัฒนาแหล่งน้ำและโครงสร้างพื้นฐานให้ได้มาตรฐาน

๑.๒ แผนงานอุตสาหกรรมและการโยธา

ก่อสร้าง ปรับปรุง ซ่อมแซม ถนนคอนกรีตเสริมเหล็ก

ที่	โครงการ	วัตถุประสงค์	เป้าหมาย (ผลผลิตของโครงการ)	งบประมาณ					ตัวชี้วัด (KPI)	ผลลัพธ์ที่คาดว่าจะได้รับ	หน่วยงานที่รับผิดชอบ
				๒๕๖๖	๒๕๖๗	๒๕๖๘	๒๕๖๙	๒๕๗๐			
				( บาท )	( บาท )	( บาท )	( บาท )	( บาท )			
๖๐	ก่อสร้างถนน คสล.ม.๘ เส้นเชื่อมไปหลังวัด	เพื่อให้มีเส้นทางคมนาคมที่สะดวกปลอดภัยและได้มาตรฐาน	ถนนคสล.กว้าง ๕ ม.ยาว ๑๐๐ ม. หน้า ๐.๑๕ ม.			๒๐๐,๐๐๐	๒๐๐,๐๐๐		มีถนนคอนกรีตเสริมเหล็กในหมู่บ้านไม่น้อยกว่าร้อยละ ๘๐	ประชาชนที่สัญจรมีความสะดวกรวดเร็วในการคมนาคมขนส่งต่าง ๆ	กองช่าง
๖๑	ก่อสร้างถนน คสล.ม.๘ เส้นนา ท่อบรรจุ	เพื่อให้มีเส้นทางคมนาคมที่สะดวกปลอดภัยและได้มาตรฐาน	ถนนคสล.กว้าง ๕ ม.ยาว ๑๐๐ ม. หน้า ๐.๑๕ ม.	๒๐๐,๐๐๐	๒๐๐,๐๐๐				มีถนนคอนกรีตเสริมเหล็กในหมู่บ้านไม่น้อยกว่าร้อยละ ๘๐	ประชาชนที่สัญจรมีความสะดวกรวดเร็วในการคมนาคมขนส่งต่าง ๆ	กองช่าง
๖๒	ก่อสร้างถนน คสล. ม.๘ เส้นไปวัดป่าสมสะอาด	เพื่อให้มีเส้นทางคมนาคมที่สะดวกปลอดภัยและได้มาตรฐาน	ถนนคสล.กว้าง ๕ ม.ยาว ๑๐๐ ม. หน้า ๐.๑๕ ม.			๒๐๐,๐๐๐	๒๐๐,๐๐๐		มีถนนคอนกรีตเสริมเหล็กในหมู่บ้านไม่น้อยกว่าร้อยละ ๘๐	ประชาชนที่สัญจรมีความสะดวกรวดเร็วในการคมนาคมขนส่งต่าง ๆ	กองช่าง
๖๓	ปรับปรุงถนน คสล.ม.๘ ปูแอสฟัลติก ทางเข้าหมู่บ้าน-ศาลากลางบ้าน	เพื่อให้มีเส้นทางคมนาคมที่สะดวกปลอดภัยและได้มาตรฐาน	ถนนคสล.กว้าง ๕ ม.ยาว ๑๐๐ ม. หน้า ๐.๑๕ ม.				๒๐๐,๐๐๐	๒๐๐,๐๐๐	มีถนนคอนกรีตเสริมเหล็กในหมู่บ้านไม่น้อยกว่าร้อยละ ๘๐	ประชาชนที่สัญจรมีความสะดวกรวดเร็วในการคมนาคมขนส่งต่าง ๆ	กองช่าง
๖๔	ปรับปรุงถนน คสล.ม.๘ ปูแอสฟัลติก เส้นหน้าโรงเรียนไปบ้านหนองแวง	เพื่อให้มีเส้นทางคมนาคมที่สะดวกปลอดภัยและได้มาตรฐาน	ถนนคสล.กว้าง ๕ ม.ยาว ๑๐๐ ม. หน้า ๐.๑๕ ม.	๒๐๐,๐๐๐	๒๐๐,๐๐๐				มีถนนคอนกรีตเสริมเหล็กในหมู่บ้านไม่น้อยกว่าร้อยละ ๘๐	ประชาชนที่สัญจรมีความสะดวกรวดเร็วในการคมนาคมขนส่งต่าง ๆ	กองช่าง
๖๕	ก่อสร้างถนน คสล.ม.๘ บ้านหนองแวง-ตำบลหนองเรือ	เพื่อให้มีเส้นทางคมนาคมที่สะดวกปลอดภัยและได้มาตรฐาน	ถนนคสล.กว้าง ๕ ม.ยาว ๑๐๐ ม. หน้า ๐.๑๕ ม.			๒๐๐,๐๐๐	๒๐๐,๐๐๐		มีถนนคอนกรีตเสริมเหล็กในหมู่บ้านไม่น้อยกว่าร้อยละ ๘๐	ประชาชนที่สัญจรมีความสะดวกรวดเร็วในการคมนาคมขนส่งต่าง ๆ	กองช่าง



๑. ยุทธศาสตร์การส่งเสริมภาคการเกษตร การพัฒนาแหล่งน้ำและโครงสร้างพื้นฐานให้ได้มาตรฐาน

๑.๒ แผนงานอุตสาหกรรมและการโยธา

ก่อสร้าง ปรับปรุง ซ่อมแซม ถนนคอนกรีตเสริมเหล็ก

ที่	โครงการ	วัตถุประสงค์	เป้าหมาย (ผลผลิตของโครงการ)	งบประมาณ					ตัวชี้วัด (KPI)	ผลลัพธ์ที่คาดว่าจะได้รับ	หน่วยงานที่รับผิดชอบ
				๒๕๖๖	๒๕๖๗	๒๕๖๘	๒๕๖๙	๒๕๗๐			
				( บาท )	( บาท )	( บาท )	( บาท )	( บาท )			
๖๖	ก่อสร้างถนน คสล. ม.๙ บ้านหนองแขวง-ถนนคอนกรีต-หนองเลือดตาย	เพื่อให้มีเส้นทางคมนาคมที่สะดวกปลอดภัยและได้มาตรฐาน	ถนนคสล.กว้าง ๕ ม.ยาว ๑๐๐ ม. หนา ๐.๑๕ ม.		๒๐๐,๐๐๐	๒๐๐,๐๐๐			มีถนนคอนกรีตเสริมเหล็กในหมู่บ้านไม่น้อยกว่าร้อยละ ๘๐	ประชาชนที่สัญจรมีความสะดวกรวดเร็วในการคมนาคมขนส่งต่าง ๆ	กองช่าง
๖๗	ก่อสร้างถนน คสล.ม.๑๐ เส้นไปที่พักสงฆ์	เพื่อให้มีเส้นทางคมนาคมที่สะดวกปลอดภัยและได้มาตรฐาน	ถนนคสล.กว้าง ๕ ม.ยาว ๑๐๐ ม. หนา ๐.๑๕ ม.				๒๐๐,๐๐๐	๒๐๐,๐๐๐	มีถนนคอนกรีตเสริมเหล็กในหมู่บ้านไม่น้อยกว่าร้อยละ ๘๐	ประชาชนที่สัญจรมีความสะดวกรวดเร็วในการคมนาคมขนส่งต่าง ๆ	กองช่าง
๖๘	ซ่อมแซมถนน คสล.ม.๑๐ เสริมเป็นลาดยาง	เพื่อให้มีเส้นทางคมนาคมที่สะดวกปลอดภัยและได้มาตรฐาน	ถนนคสล.กว้าง ๕ ม.ยาว ๑๐๐ ม. หนา ๐.๑๕ ม.	๒๐๐,๐๐๐	๒๐๐,๐๐๐				มีถนนคอนกรีตเสริมเหล็กในหมู่บ้านไม่น้อยกว่าร้อยละ ๘๐	ประชาชนที่สัญจรมีความสะดวกรวดเร็วในการคมนาคมขนส่งต่าง ๆ	กองช่าง
๖๙	ก่อสร้างถนน คสล.ม.๑๐ เส้นไปดับเต่า	เพื่อให้มีเส้นทางคมนาคมที่สะดวกปลอดภัยและได้มาตรฐาน	ถนนคสล.กว้าง ๕ ม.ยาว ๑๐๐ ม. หนา ๐.๑๕ ม.			๒๐๐,๐๐๐	๒๐๐,๐๐๐		มีถนนคอนกรีตเสริมเหล็กในหมู่บ้านไม่น้อยกว่าร้อยละ ๘๐	ประชาชนที่สัญจรมีความสะดวกรวดเร็วในการคมนาคมขนส่งต่าง ๆ	กองช่าง
๗๐	ก่อสร้างถนน คสล. ม.๑๐ เส้นหน้าบ้านนายบุตดา มัชฌิมา	เพื่อให้มีเส้นทางคมนาคมที่สะดวกปลอดภัยและได้มาตรฐาน	ถนนคสล.กว้าง ๕ ม.ยาว ๑๐๐ ม. หนา ๐.๑๕ ม.	๒๐๐,๐๐๐	๒๐๐,๐๐๐				มีถนนคอนกรีตเสริมเหล็กในหมู่บ้านไม่น้อยกว่าร้อยละ ๘๐	ประชาชนที่สัญจรมีความสะดวกรวดเร็วในการคมนาคมขนส่งต่าง ๆ	กองช่าง
๗๑	ปรับปรุงถนน คสล.ม.๑๐ ปูแอสฟัลติก เส้นกลางบ้าน	เพื่อให้มีเส้นทางคมนาคมที่สะดวกปลอดภัยและได้มาตรฐาน	ถนนคสล.กว้าง ๕ ม.ยาว ๑๐๐ ม. หนา ๐.๑๕ ม.				๒๐๐,๐๐๐	๒๐๐,๐๐๐	มีถนนคอนกรีตเสริมเหล็กในหมู่บ้านไม่น้อยกว่าร้อยละ ๘๐	ประชาชนที่สัญจรมีความสะดวกรวดเร็วในการคมนาคมขนส่งต่าง ๆ	กองช่าง

๑. ยุทธศาสตร์การส่งเสริมภาคการเกษตร การพัฒนาแหล่งน้ำและโครงสร้างพื้นฐานให้ได้มาตรฐาน

๑.๒ แผนงานอุตสาหกรรมและการโยธา

ก่อสร้าง ปรับปรุง ซ่อมแซม ถนนคอนกรีตเสริมเหล็ก

ที่	โครงการ	วัตถุประสงค์	เป้าหมาย (ผลผลิตของโครงการ)	งบประมาณ					ตัวชี้วัด (KPI)	ผลลัพธ์ที่คาดว่าจะได้รับ	หน่วยงานที่รับผิดชอบ
				๒๕๖๖	๒๕๖๗	๒๕๖๘	๒๕๖๙	๒๕๗๐			
				( บาท )	( บาท )	( บาท )	( บาท )	( บาท )			
๗๒	ก่อสร้างถนน คสล.ม.๑๑ เส้นทางไปป่าช้า	เพื่อให้มีเส้นทางคมนาคมที่สะดวกปลอดภัยและได้มาตรฐาน	ถนนคสล.กว้าง ๕ ม.ยาว ๑๐๐ ม. หน้า ๐.๑๕ ม.	๒๐๐,๐๐๐	๒๐๐,๐๐๐				มีถนนคอนกรีตเสริมเหล็กในหมู่บ้านไม่น้อยกว่าร้อยละ ๘๐	ประชาชนที่สัญจรมีความสะดวกรวดเร็วในการคมนาคมขนส่งต่าง ๆ	กองช่าง
๗๓	ก่อสร้างถนน คสล.ม.๑๑ เส้นต้นเต่า-สำราญ	เพื่อให้มีเส้นทางคมนาคมที่สะดวกปลอดภัยและได้มาตรฐาน	ถนนคสล.กว้าง ๕ ม.ยาว ๑๐๐ ม. หน้า ๐.๑๕ ม.			๒๐๐,๐๐๐	๒๐๐,๐๐๐		มีถนนคอนกรีตเสริมเหล็กในหมู่บ้านไม่น้อยกว่าร้อยละ ๘๐	ประชาชนที่สัญจรมีความสะดวกรวดเร็วในการคมนาคมขนส่งต่าง ๆ	กองช่าง
๗๔	ก่อสร้างถนน คสล.ม.๑๑ เส้นต้นเต่า-วังแค่น	เพื่อให้มีเส้นทางคมนาคมที่สะดวกปลอดภัยและได้มาตรฐาน	ถนนคสล.กว้าง ๕ ม.ยาว ๑๐๐ ม. หน้า ๐.๑๕ ม.				๒๐๐,๐๐๐	๒๐๐,๐๐๐	มีถนนคอนกรีตเสริมเหล็กในหมู่บ้านไม่น้อยกว่าร้อยละ ๘๐	ประชาชนที่สัญจรมีความสะดวกรวดเร็วในการคมนาคมขนส่งต่าง ๆ	กองช่าง
๗๕	ก่อสร้างถนน คสล.ม.๑๑ เชื่อมต่อเส้นคอนปู้ตา	เพื่อให้มีเส้นทางคมนาคมที่สะดวกปลอดภัยและได้มาตรฐาน	ถนนคสล.กว้าง ๕ ม.ยาว ๑๐๐ ม. หน้า ๐.๑๕ ม.		๒๐๐,๐๐๐	๒๐๐,๐๐๐			มีถนนคอนกรีตเสริมเหล็กในหมู่บ้านไม่น้อยกว่าร้อยละ ๘๐	ประชาชนที่สัญจรมีความสะดวกรวดเร็วในการคมนาคมขนส่งต่าง ๆ	กองช่าง
๗๖	ปรับปรุงถนนปูแอสฟัลติก ม.๑๑ เส้นแยกป้อมปุย-บ้านนายควง	เพื่อให้มีเส้นทางคมนาคมที่สะดวกปลอดภัยและได้มาตรฐาน	ถนนคสล.กว้าง ๕ ม.ยาว ๑๐๐ ม. หน้า ๐.๑๕ ม.	๒๐๐,๐๐๐	๒๐๐,๐๐๐				มีถนนคอนกรีตเสริมเหล็กในหมู่บ้านไม่น้อยกว่าร้อยละ ๘๐	ประชาชนที่สัญจรมีความสะดวกรวดเร็วในการคมนาคมขนส่งต่าง ๆ	กองช่าง
๗๗	ปรับปรุงถนนปูแอสฟัลติกม.๑๑ เส้นบ้านแม่คำแปลง เสนหา-สามแยกบ้านท้อโฮม สมหวัง	เพื่อให้มีเส้นทางคมนาคมที่สะดวกปลอดภัยและได้มาตรฐาน	ถนนคสล.กว้าง ๕ ม.ยาว ๑๐๐ ม. หน้า ๐.๑๕ ม.			๒๐๐,๐๐๐	๒๐๐,๐๐๐		มีถนนคอนกรีตเสริมเหล็กในหมู่บ้านไม่น้อยกว่าร้อยละ ๘๐	ประชาชนที่สัญจรมีความสะดวกรวดเร็วในการคมนาคมขนส่งต่าง ๆ	กองช่าง



๑. ยุทธศาสตร์การส่งเสริมภาคการเกษตร การพัฒนาแหล่งน้ำและโครงสร้างพื้นฐานให้ได้มาตรฐาน

๑.๒ แผนงานอุตสาหกรรมและการโยธา

ก่อสร้าง ปรับปรุง ซ่อมแซม ถนนคอนกรีตเสริมเหล็ก

ที่	โครงการ	วัตถุประสงค์	เป้าหมาย (ผลผลิตของโครงการ)	งบประมาณ					ตัวชี้วัด (KPI)	ผลลัพธ์ที่คาดว่าจะได้รับ	หน่วยงานที่ รับผิดชอบ
				๒๕๖๖	๒๕๖๗	๒๕๖๘	๒๕๖๙	๒๕๗๐			
				( บาท )	( บาท )	( บาท )	( บาท )	( บาท )			
๗๘	ปรับปรุงถนนปูแอสฟัลติกม.๑๑ เส้นบ้านพอสุพรรณ นุดภิบาล-แยก บ้านนางพร้อม	เพื่อให้มีเส้นทาง คมนาคมที่สะดวก ปลอดภัยและได้ มาตรฐาน	ถนนคสล.กว้าง ๕ ม.ยาว ๑๐๐ ม. หนา ๐.๑๕ ม.				๒๐๐,๐๐๐	๒๐๐,๐๐๐	มีถนนคอนกรีตเสริม เหล็กในหมู่บ้านไม่น้อย กว่าร้อยละ ๘๐	ประชาชนที่สัญจรมีความ สะดวกรวดเร็วในการ คมนาคมขนส่งต่าง ๆ	กองช่าง
๗๙	ก่อสร้างถนน คสล.ม.๑๑ เส้นดอนปู่ ตาห้วยใหญ่-สำราญ-รุ่งภาวิธียอร์ท	เพื่อให้มีเส้นทาง คมนาคมที่สะดวก ปลอดภัยและได้ มาตรฐาน	ถนนคสล.กว้าง ๕ ม.ยาว ๑๐๐ ม. หนา ๐.๑๕ ม.		๒๐๐,๐๐๐	๒๐๐,๐๐๐			มีถนนคอนกรีตเสริม เหล็กในหมู่บ้านไม่น้อย กว่าร้อยละ ๘๐	ประชาชนที่สัญจรมีความ สะดวกรวดเร็วในการ คมนาคมขนส่งต่าง ๆ	กองช่าง
๘๐	ก่อสร้างถนน คสล. ม.๑๑ เส้นนา นายสมเดชบรรจบห้วยใหญ่-สำราญ	เพื่อให้มีเส้นทาง คมนาคมที่สะดวก ปลอดภัยและได้ มาตรฐาน	ถนนคสล.กว้าง ๕ ม.ยาว ๑๐๐ ม. หนา ๐.๑๕ ม.	๒๐๐,๐๐๐	๒๐๐,๐๐๐				มีถนนคอนกรีตเสริม เหล็กในหมู่บ้านไม่น้อย กว่าร้อยละ ๘๐	ประชาชนที่สัญจรมีความ สะดวกรวดเร็วในการ คมนาคมขนส่งต่าง ๆ	กองช่าง
๘๑	ก่อสร้างถนน คสล.ม.๑๑ เส้นบ้าน ดัดเต่า-หนองนางเทิง	เพื่อให้มีเส้นทาง คมนาคมที่สะดวก ปลอดภัยและได้ มาตรฐาน	ถนนคสล.กว้าง ๕ ม.ยาว ๑๐๐ ม. หนา ๐.๑๕ ม.			๒๐๐,๐๐๐	๒๐๐,๐๐๐		มีถนนคอนกรีตเสริม เหล็กในหมู่บ้านไม่น้อย กว่าร้อยละ ๘๐	ประชาชนที่สัญจรมีความ สะดวกรวดเร็วในการ คมนาคมขนส่งต่าง ๆ	กองช่าง
๘๒	ก่อสร้างถนน คสล.ม.๑๑ เส้นบ้าน พอสุบิล	เพื่อให้มีเส้นทาง คมนาคมที่สะดวก ปลอดภัยและได้ มาตรฐาน	ถนนคสล.กว้าง ๕ ม.ยาว ๑๐๐ ม. หนา ๐.๑๕ ม.				๒๐๐,๐๐๐	๒๐๐,๐๐๐	มีถนนคอนกรีตเสริม เหล็กในหมู่บ้านไม่น้อย กว่าร้อยละ ๘๐	ประชาชนที่สัญจรมีความ สะดวกรวดเร็วในการ คมนาคมขนส่งต่าง ๆ	กองช่าง
๘๓	ก่อสร้างถนน คสล.ม.๑๑ เส้นบ้าน ดัดเต่าซอย๑ แยก อ.สุวิทย์-อ. ประสิทธิ์	เพื่อให้มีเส้นทาง คมนาคมที่สะดวก ปลอดภัยและได้ มาตรฐาน	ถนนคสล.กว้าง ๕ ม.ยาว ๑๐๐ ม. หนา ๐.๑๕ ม.			๒๐๐,๐๐๐	๒๐๐,๐๐๐		มีถนนคอนกรีตเสริม เหล็กในหมู่บ้านไม่น้อย กว่าร้อยละ ๘๐	ประชาชนที่สัญจรมีความ สะดวกรวดเร็วในการ คมนาคมขนส่งต่าง ๆ	กองช่าง



๑. ยุทธศาสตร์การส่งเสริมภาคการเกษตร การพัฒนาแหล่งน้ำและโครงสร้างพื้นฐานให้ได้มาตรฐาน

๑.๒ แผนงานอุตสาหกรรมและการโยธา

ก่อสร้าง ปรับปรุง ซ่อมแซม ถนนคอนกรีตเสริมเหล็ก

ที่	โครงการ	วัตถุประสงค์	เป้าหมาย (ผลผลิตของโครงการ)	งบประมาณ					ตัวชี้วัด (KPI)	ผลลัพธ์ที่คาดว่าจะได้รับ	หน่วยงานที่ รับผิดชอบ
				๒๕๖๖	๒๕๖๗	๒๕๖๘	๒๕๖๙	๒๕๗๐			
				( บาท )	( บาท )	( บาท )	( บาท )	( บาท )			
๘๔	ก่อสร้างถนน คสล.ม.๑๑ เส้นน้ำคำใหญ่แยกไปบ้านนายสุชาติ	เพื่อให้มีเส้นทางคมนาคมที่สะดวกปลอดภัยและได้มาตรฐาน	ถนนคสล.กว้าง ๕ ม.ยาว ๑๐๐ ม. หนา ๐.๑๕ ม.	๒๐๐,๐๐๐	๒๐๐,๐๐๐				มีถนนคอนกรีตเสริมเหล็กในหมู่บ้านไม่น้อยกว่าร้อยละ ๘๐	ประชาชนที่สัญจรมีความสะดวกรวดเร็วในการคมนาคมขนส่งต่าง ๆ	กองช่าง
๘๕	ก่อสร้าง ถนน คสล.ม.๑๑ ตำบลเวียงแคน	เพื่อให้มีเส้นทางคมนาคมที่สะดวกปลอดภัยและได้มาตรฐาน	ถนนคสล.กว้าง ๕ ม.ยาว ๑๐๐ ม. หนา ๐.๑๕ ม.			๒๐๐,๐๐๐	๒๐๐,๐๐๐		มีถนนคอนกรีตเสริมเหล็กในหมู่บ้านไม่น้อยกว่าร้อยละ ๘๐	ประชาชนที่สัญจรมีความสะดวกรวดเร็วในการคมนาคมขนส่งต่าง ๆ	กองช่าง
๘๖	ปรับปรุงถนน คสล.ม.๑๒ ตำบลชอยขย บูนสพิลติก จากบ้านมนิด-สี่แยกกลางบ้าน	เพื่อให้มีเส้นทางคมนาคมที่สะดวกปลอดภัยและได้มาตรฐาน	ถนนคสล.กว้าง ๕ ม.ยาว ๑๐๐ ม. หนา ๐.๑๕ ม.				๒๐๐,๐๐๐	๒๐๐,๐๐๐	มีถนนคอนกรีตเสริมเหล็กในหมู่บ้านไม่น้อยกว่าร้อยละ ๘๐	ประชาชนที่สัญจรมีความสะดวกรวดเร็วในการคมนาคมขนส่งต่าง ๆ	กองช่าง
๘๗	ก่อสร้างถนน คสล. ม.๑๒ เส้นคอนปู้ตาเดิม ไปบรรจบเส้นหวัตวัด ตำบลเต่าเก่า	เพื่อให้มีเส้นทางคมนาคมที่สะดวกปลอดภัยและได้มาตรฐาน	ถนนคสล.กว้าง ๕ ม.ยาว ๑๐๐ ม. หนา ๐.๑๕ ม.		๒๐๐,๐๐๐	๒๐๐,๐๐๐			มีถนนคอนกรีตเสริมเหล็กในหมู่บ้านไม่น้อยกว่าร้อยละ ๘๐	ประชาชนที่สัญจรมีความสะดวกรวดเร็วในการคมนาคมขนส่งต่าง ๆ	กองช่าง
๘๘	ก่อสร้างถนน คสล. ม.๑๒ เส้นบ้านตำบลชอย ๔	เพื่อให้มีเส้นทางคมนาคมที่สะดวกปลอดภัยและได้มาตรฐาน	ถนนคสล.กว้าง ๕ ม.ยาว ๑๐๐ ม. หนา ๐.๑๕ ม.	๒๐๐,๐๐๐	๒๐๐,๐๐๐				มีถนนคอนกรีตเสริมเหล็กในหมู่บ้านไม่น้อยกว่าร้อยละ ๘๐	ประชาชนที่สัญจรมีความสะดวกรวดเร็วในการคมนาคมขนส่งต่าง ๆ	กองช่าง
๘๙	ก่อสร้างถนน คสล.ม.๑๒ เส้นบ้านตำบลชอย ๓แยกเข้าบ้านนายคำภา	เพื่อให้มีเส้นทางคมนาคมที่สะดวกปลอดภัยและได้มาตรฐาน	ถนนคสล.กว้าง ๕ ม.ยาว ๑๐๐ ม. หนา ๐.๑๕ ม.				๒๐๐,๐๐๐	๒๐๐,๐๐๐	มีถนนคอนกรีตเสริมเหล็กในหมู่บ้านไม่น้อยกว่าร้อยละ ๘๐	ประชาชนที่สัญจรมีความสะดวกรวดเร็วในการคมนาคมขนส่งต่าง ๆ	กองช่าง



๑. ยุทธศาสตร์การส่งเสริมภาคการเกษตร การพัฒนาแหล่งน้ำและโครงสร้างพื้นฐานให้ได้มาตรฐาน

๑.๒ แผนงานอุตสาหกรรมและการโยธา

ก่อสร้าง ปรับปรุง ซ่อมแซม ถนนคอนกรีตเสริมเหล็ก

ที่	โครงการ	วัตถุประสงค์	เป้าหมาย (ผลผลิตของโครงการ)	งบประมาณ					ตัวชี้วัด (KPI)	ผลลัพธ์ที่คาดว่าจะได้รับ	หน่วยงานที่ รับผิดชอบ
				๒๕๖๖	๒๕๖๗	๒๕๖๘	๒๕๖๙	๒๕๗๐			
				( บาท )	( บาท )	( บาท )	( บาท )	( บาท )			
๔๐	ก่อสร้างถนน คสล.ม.๑๑ เส้นบ้าน ท่อย้าย หลักหญ่ (เส้นไปวังแค่น)	เพื่อให้มีเส้นทาง คมนาคมที่สะดวก ปลอดภัยและได้ มาตรฐาน	ถนนคสล.กว้าง ๕ ม.ยาว ๑๐๐ ม. ทนฯ ๐.๑๕ ม.				๒๐๐,๐๐๐	๒๐๐,๐๐๐	มีถนนคอนกรีตเสริม เหล็กในหมู่บ้านไม่น้อย กว่าร้อยละ ๘๐	ประชาชนที่สัญจรมีความ สะดวกรวดเร็วในการ คมนาคมขนส่งต่าง ๆ	กองช่าง
๔๑	ปรับปรุงถนน คสล.ม.๑๑ เส้นบ้าน แม่สมร สุดแสง	เพื่อให้มีเส้นทาง คมนาคมที่สะดวก ปลอดภัยและได้ มาตรฐาน	ถนนคสล.กว้าง ๒.๕๐ ม. ยาว๑๐๐ ม. ทนฯ ๐.๑๕ ม.				๒๐๐,๐๐๐	๒๐๐,๐๐๐	มีถนนคอนกรีตเสริม เหล็กในหมู่บ้านไม่น้อย กว่าร้อยละ ๘๐	ประชาชนที่สัญจรมีความ สะดวกรวดเร็วในการ คมนาคมขนส่งต่าง ๆ	กองช่าง
๔๒	ก่อสร้างถนน คสล.ม.๑๒ เส้นบ้าน แม่เพิ่ม-บ้านท่อยตร หลังเทศบาล	เพื่อให้มีเส้นทาง คมนาคมที่สะดวก ปลอดภัยและได้ มาตรฐาน	ถนนคสล.กว้าง ๕ ม.ยาว ๑๐๐ ม. ทนฯ ๐.๑๕ ม.		๒๐๐,๐๐๐	๒๐๐,๐๐๐			มีถนนคอนกรีตเสริม เหล็กในหมู่บ้านไม่น้อย กว่าร้อยละ ๘๐	ประชาชนที่สัญจรมีความ สะดวกรวดเร็วในการ คมนาคมขนส่งต่าง ๆ	กองช่าง
๔๓	ปรับปรุงถนน คสล.ม.๑๓ ปูนอสฟิล ติกเส้นศาลากลางบ้าน	เพื่อให้มีเส้นทาง คมนาคมที่สะดวก ปลอดภัยและได้ มาตรฐาน	ถนนคสล.กว้าง ๕ ม.ยาว ๑๐๐ ม. ทนฯ ๐.๑๕ ม.	๒๐๐,๐๐๐	๒๐๐,๐๐๐				มีถนนคอนกรีตเสริม เหล็กในหมู่บ้านไม่น้อย กว่าร้อยละ ๘๐	ประชาชนที่สัญจรมีความ สะดวกรวดเร็วในการ คมนาคมขนส่งต่าง ๆ	กองช่าง
๔๔	ปรับปรุงถนน คสล.ม.๑๓ ปูนอสฟิล ติกเส้นบ้านท่อยประเสริฐ-ไปวัด	เพื่อให้มีเส้นทาง คมนาคมที่สะดวก ปลอดภัยและได้ มาตรฐาน	ถนนคสล.กว้าง ๕ ม.ยาว ๑๐๐ ม. ทนฯ ๐.๑๕ ม.				๒๐๐,๐๐๐	๒๐๐,๐๐๐	มีถนนคอนกรีตเสริม เหล็กในหมู่บ้านไม่น้อย กว่าร้อยละ ๘๐	ประชาชนที่สัญจรมีความ สะดวกรวดเร็วในการ คมนาคมขนส่งต่าง ๆ	กองช่าง
๔๕	ก่อสร้างถนน คสล.ม.๑๓ ข้างวัด	เพื่อให้มีเส้นทาง คมนาคมที่สะดวก ปลอดภัยและได้ มาตรฐาน	ถนนคสล.กว้าง ๕ ม.ยาว ๑๐๐ ม. ทนฯ ๐.๑๕ ม.	๒๐๐,๐๐๐	๒๐๐,๐๐๐				มีถนนคอนกรีตเสริม เหล็กในหมู่บ้านไม่น้อย กว่าร้อยละ ๘๐	ประชาชนที่สัญจรมีความ สะดวกรวดเร็วในการ คมนาคมขนส่งต่าง ๆ	กองช่าง



๑. ยุทธศาสตร์การส่งเสริมภาคการเกษตร การพัฒนาแหล่งน้ำและโครงสร้างพื้นฐานให้ได้มาตรฐาน

๑.๒ แผนงานอุตสาหกรรมและการโยธา

ก่อสร้าง ปรับปรุง ซ่อมแซม ถนนคอนกรีตเสริมเหล็ก

ที่	โครงการ	วัตถุประสงค์	เป้าหมาย (ผลผลิตของโครงการ)	งบประมาณ					ตัวชี้วัด (KPI)	ผลลัพธ์ที่คาดว่าจะได้รับ	หน่วยงานที่ รับผิดชอบ
				๒๕๖๖	๒๕๖๗	๒๕๖๘	๒๕๖๙	๒๕๗๐			
				( บาท )	( บาท )	( บาท )	( บาท )	( บาท )			
๙๖	ปรับปรุงถนน คสล.ม.๑๓ เส้นบ้าน นายสมดี-บ้านนายสอน	เพื่อให้มีเส้นทาง คมนาคมที่สะดวก ปลอดภัยและได้ มาตรฐาน	ถนนคสล.กว้าง ๕ ม.ยาว ๑๐๐ ม. หน้า ๐.๑๕ ม.			๒๐๐,๐๐๐	๒๐๐,๐๐๐		มีถนนคอนกรีตเสริม เหล็กในหมู่บ้านไม่น้อย กว่าร้อยละ ๘๐	ประชาชนที่สัญจรมีความ สะดวกรวดเร็วในการ คมนาคมขนส่งต่าง ๆ	กองช่าง
๙๗	ปรับปรุงถนน คสล. ม.๑๓ เส้นบ้าน นายอเนก-บ้านนางละมัย	เพื่อให้มีเส้นทาง คมนาคมที่สะดวก ปลอดภัยและได้ มาตรฐาน	ถนนคสล.กว้าง ๕ ม.ยาว ๑๐๐ ม. หน้า ๐.๑๕ ม.	๒๐๐,๐๐๐	๒๐๐,๐๐๐				มีถนนคอนกรีตเสริม เหล็กในหมู่บ้านไม่น้อย กว่าร้อยละ ๘๐	ประชาชนที่สัญจรมีความ สะดวกรวดเร็วในการ คมนาคมขนส่งต่าง ๆ	กองช่าง
๙๘	ก่อสร้างถนน คสล.ม.๑๓ เส้นบ้าน พ่อคร-บ้านน้ำคำน้อย	เพื่อให้มีเส้นทาง คมนาคมที่สะดวก ปลอดภัยและได้ มาตรฐาน	ถนนคสล.กว้าง ๕ ม.ยาว ๑๐๐ ม. หน้า ๐.๑๕ ม.				๒๐๐,๐๐๐	๒๐๐,๐๐๐	มีถนนคอนกรีตเสริม เหล็กในหมู่บ้านไม่น้อย กว่าร้อยละ ๘๐	ประชาชนที่สัญจรมีความ สะดวกรวดเร็วในการ คมนาคมขนส่งต่าง ๆ	กองช่าง
๙๙	ปรับปรุงปูแอสฟัลติก ม.๑๔ จาก แยกวารีราชเดช-ศาลากลางบ้าน ม. ๑๔	เพื่อให้มีเส้นทาง คมนาคมที่สะดวก ปลอดภัยและได้ มาตรฐาน	ถนนคสล.กว้าง ๕ ม.ยาว ๑๐๐ ม. หน้า ๐.๑๕ ม.	๒๐๐,๐๐๐	๒๐๐,๐๐๐				มีถนนคอนกรีตเสริม เหล็กในหมู่บ้านไม่น้อย กว่าร้อยละ ๘๐	ประชาชนที่สัญจรมีความ สะดวกรวดเร็วในการ คมนาคมขนส่งต่าง ๆ	กองช่าง
๑๐๐	ปรับปรุงถนน คสล.ม.๑๔ เส้นบ้าน แมจิตร -แม่สำเรียง	เพื่อให้มีเส้นทาง คมนาคมที่สะดวก ปลอดภัยและได้ มาตรฐาน	ถนนคสล.กว้าง ๕ ม.ยาว ๑๐๐ ม. หน้า ๐.๑๕ ม.			๒๐๐,๐๐๐	๒๐๐,๐๐๐		มีถนนคอนกรีตเสริม เหล็กในหมู่บ้านไม่น้อย กว่าร้อยละ ๘๐	ประชาชนที่สัญจรมีความ สะดวกรวดเร็วในการ คมนาคมขนส่งต่าง ๆ	กองช่าง
๑๐๑	ก่อสร้างถนน คสล. ม.๑๔ เส้นหลัง ร.ร.บ้านห้องข่า	เพื่อให้มีเส้นทาง คมนาคมที่สะดวก ปลอดภัยและได้ มาตรฐาน	ถนนคสล.กว้าง ๕ ม.ยาว ๑๐๐ ม. หน้า ๐.๑๕ ม.				๒๐๐,๐๐๐	๒๐๐,๐๐๐	มีถนนคอนกรีตเสริม เหล็กในหมู่บ้านไม่น้อย กว่าร้อยละ ๘๐	ประชาชนที่สัญจรมีความ สะดวกรวดเร็วในการ คมนาคมขนส่งต่าง ๆ	กองช่าง



๑. ยุทธศาสตร์การส่งเสริมภาคการเกษตร การพัฒนาแหล่งน้ำและโครงสร้างพื้นฐานให้ได้มาตรฐาน

๑.๒ แผนงานอุตสาหกรรมและการโยธา

ก่อสร้าง ปรับปรุง ซ่อมแซม ถนนคอนกรีตเสริมเหล็ก

ที่	โครงการ	วัตถุประสงค์	เป้าหมาย (ผลผลิตของโครงการ)	งบประมาณ					ตัวชี้วัด (KPI)	ผลลัพธ์ที่คาดว่าจะได้รับ	หน่วยงานที่รับผิดชอบ
				๒๕๖๖	๒๕๖๗	๒๕๖๘	๒๕๖๙	๒๕๗๐			
				( บาท )	( บาท )	( บาท )	( บาท )	( บาท )			
๑๐๒	ปรับปรุง คสล.ม.๑๔ เส้นบ้านแม่หนูน้อย เกาะกิง	เพื่อให้มีเส้นทางคมนาคมที่สะดวกปลอดภัยและได้มาตรฐาน	ถนนคสล.กว้าง ๕ ม.ยาว ๑๐๐ ม. หน้า ๐.๑๕ ม.		๒๐๐,๐๐๐	๒๐๐,๐๐๐			มีถนนคอนกรีตเสริมเหล็กในหมู่บ้านไม่น้อยกว่าร้อยละ ๘๐	ประชาชนที่สัญจรมีความสะดวกรวดเร็วในการคมนาคมขนส่งต่าง ๆ	กองช่าง
๑๐๓	ขยายไหล่ทางถนน คสล.ม.๑๔ ศาลากลางบ้าน-บ้านห่ออ้อ	เพื่อให้มีเส้นทางคมนาคมที่สะดวกปลอดภัยและได้มาตรฐาน	ถนนคสล.กว้าง ๕ ม.ยาว ๑๐๐ ม. หน้า ๐.๑๕ ม.	๒๐๐,๐๐๐	๒๐๐,๐๐๐			มีถนนคอนกรีตเสริมเหล็กในหมู่บ้านไม่น้อยกว่าร้อยละ ๘๐	ประชาชนที่สัญจรมีความสะดวกรวดเร็วในการคมนาคมขนส่งต่าง ๆ	กองช่าง	
๑๐๔	ก่อสร้างถนน คสล.ม.๑๔ ไปวัดป่า	เพื่อให้มีเส้นทางคมนาคมที่สะดวกปลอดภัยและได้มาตรฐาน	ถนนคสล.กว้าง ๕ ม.ยาว ๑๐๐ ม. หน้า ๐.๑๕ ม.			๒๐๐,๐๐๐	๒๐๐,๐๐๐	มีถนนคอนกรีตเสริมเหล็กในหมู่บ้านไม่น้อยกว่าร้อยละ ๘๐	ประชาชนที่สัญจรมีความสะดวกรวดเร็วในการคมนาคมขนส่งต่าง ๆ	กองช่าง	
๑๐๕	ปรับปรุงถนน คสล. ม.๑๔ปูแอสฟัลติก แยกถนนวาริราชเดช-ศาลากลางบ้าน	เพื่อให้มีเส้นทางคมนาคมที่สะดวกปลอดภัยและได้มาตรฐาน	ถนนคสล.กว้าง ๕ ม.ยาว ๑๐๐ ม. หน้า ๐.๑๕ ม.	๒๐๐,๐๐๐	๒๐๐,๐๐๐			มีถนนคอนกรีตเสริมเหล็กในหมู่บ้านไม่น้อยกว่าร้อยละ ๘๐	ประชาชนที่สัญจรมีความสะดวกรวดเร็วในการคมนาคมขนส่งต่าง ๆ	กองช่าง	
๑๐๖	ปรับปรุงถนน คสล. ม.๑๔ ปูแอสฟัลติก แยกศาลากลางบ้าน ม.๑๔-วัดโพธิ์	เพื่อให้มีเส้นทางคมนาคมที่สะดวกปลอดภัยและได้มาตรฐาน	ถนนคสล.กว้าง ๕ ม.ยาว ๑๐๐ ม. หน้า ๐.๑๕ ม.				๒๐๐,๐๐๐	๒๐๐,๐๐๐	มีถนนคอนกรีตเสริมเหล็กในหมู่บ้านไม่น้อยกว่าร้อยละ ๘๐	ประชาชนที่สัญจรมีความสะดวกรวดเร็วในการคมนาคมขนส่งต่าง ๆ	กองช่าง
๑๐๗	ก่อสร้างถนน คสล.ม.๑๔ เส้นบ้านแม่ตา-บ้านแม่ขวัญใจ	เพื่อให้มีเส้นทางคมนาคมที่สะดวกปลอดภัยและได้มาตรฐาน	ถนนคสล.กว้าง ๕ ม.ยาว ๑๐๐ ม. หน้า ๐.๑๕ ม.	๒๐๐,๐๐๐	๒๐๐,๐๐๐			มีถนนคอนกรีตเสริมเหล็กในหมู่บ้านไม่น้อยกว่าร้อยละ ๘๐	ประชาชนที่สัญจรมีความสะดวกรวดเร็วในการคมนาคมขนส่งต่าง ๆ	กองช่าง	



๑. ยุทธศาสตร์การส่งเสริมภาคการเกษตร การพัฒนาแหล่งน้ำและโครงสร้างพื้นฐานให้ได้มาตรฐาน

๑.๒ แผนงานอุตสาหกรรมและการโยธา

ก่อสร้าง ปรับปรุง ซ่อมแซม ถนนคอนกรีตเสริมเหล็ก

ที่	โครงการ	วัตถุประสงค์	เป้าหมาย (ผลผลิตของโครงการ)	งบประมาณ					ตัวชี้วัด (KPI)	ผลลัพธ์ที่คาดว่าจะได้รับ	หน่วยงานที่รับผิดชอบ
				๒๕๖๖	๒๕๖๗	๒๕๖๘	๒๕๖๙	๒๕๗๐			
				( บาท )	( บาท )	( บาท )	( บาท )	( บาท )			
๑๐๘	ก่อสร้างถนน คสล.ม.๑๔ เส้นรอบโรงเรียน	เพื่อให้มีเส้นทางคมนาคมที่สะดวกปลอดภัยและได้มาตรฐาน	ถนนคสล.กว้าง ๕ ม.ยาว ๑๐๐ ม. หน้า ๐.๑๕ ม.			๒๐๐,๐๐๐	๒๐๐,๐๐๐		มีถนนคอนกรีตเสริมเหล็กในหมู่บ้านไม่น้อยกว่าร้อยละ ๘๐	ประชาชนที่สัญจรมีความสะดวกรวดเร็วในการคมนาคมขนส่งต่าง ๆ	กองช่าง
๑๐๙	ก่อสร้างถนน คสล.ม.๑๔ เส้นหลังบ้านสวนกำนัน	เพื่อให้มีเส้นทางคมนาคมที่สะดวกปลอดภัยและได้มาตรฐาน	ถนนคสล.กว้าง ๕ ม.ยาว ๑๐๐ ม. หน้า ๐.๑๕ ม.	๒๐๐,๐๐๐	๒๐๐,๐๐๐				มีถนนคอนกรีตเสริมเหล็กในหมู่บ้านไม่น้อยกว่าร้อยละ ๘๐	ประชาชนที่สัญจรมีความสะดวกรวดเร็วในการคมนาคมขนส่งต่าง ๆ	กองช่าง
๑๑๐	ก่อสร้างลาน คสล.ม.๑๔ รอบเมรุวัดใหม่	เพื่อให้มีเส้นทางคมนาคมที่สะดวกปลอดภัยและได้มาตรฐาน	ถนนคสล.กว้าง ๕ ม.ยาว ๑๐๐ ม. หน้า ๐.๑๕ ม.				๒๐๐,๐๐๐	๒๐๐,๐๐๐	มีถนนคอนกรีตเสริมเหล็กในหมู่บ้านไม่น้อยกว่าร้อยละ ๘๐	ประชาชนที่สัญจรมีความสะดวกรวดเร็วในการคมนาคมขนส่งต่าง ๆ	กองช่าง
๑๑๑	ก่อสร้างถนน คสล.ม.๑๔ เส้นบ้านพ่อสมัย-บ้านแม่บุ่ม	เพื่อให้มีเส้นทางคมนาคมที่สะดวกปลอดภัยและได้มาตรฐาน	ถนนคสล.กว้าง ๕ ม.ยาว ๑๐๐ ม. หน้า ๐.๑๕ ม.		๒๐๐,๐๐๐	๒๐๐,๐๐๐			มีถนนคอนกรีตเสริมเหล็กในหมู่บ้านไม่น้อยกว่าร้อยละ ๘๐	ประชาชนที่สัญจรมีความสะดวกรวดเร็วในการคมนาคมขนส่งต่าง ๆ	กองช่าง
๑๑๒	ก่อสร้างถนน คสล.ม.๑๔ เส้นไปสถานีวิทยุ FM.	เพื่อให้มีเส้นทางคมนาคมที่สะดวกปลอดภัยและได้มาตรฐาน	ถนนคสล.กว้าง ๕ ม.ยาว ๑๐๐ ม. หน้า ๐.๑๕ ม.	๒๐๐,๐๐๐	๒๐๐,๐๐๐				มีถนนคอนกรีตเสริมเหล็กในหมู่บ้านไม่น้อยกว่าร้อยละ ๘๐	ประชาชนที่สัญจรมีความสะดวกรวดเร็วในการคมนาคมขนส่งต่าง ๆ	กองช่าง
๑๑๓	เสริมผิวถนน คสล.ม.๑๕ หน้าบ้านแม่ฮั่วขอยกอไผ่	เพื่อให้มีเส้นทางคมนาคมที่สะดวกปลอดภัยและได้มาตรฐาน	ถนนคสล.กว้าง ๕ ม.ยาว ๑๐๐ ม. หน้า ๐.๑๕ ม.		๒๐๐,๐๐๐	๒๐๐,๐๐๐			มีถนนคอนกรีตเสริมเหล็กในหมู่บ้านไม่น้อยกว่าร้อยละ ๘๐	ประชาชนที่สัญจรมีความสะดวกรวดเร็วในการคมนาคมขนส่งต่าง ๆ	กองช่าง

๑. ยุทธศาสตร์การส่งเสริมภาคการเกษตร การพัฒนาแหล่งน้ำและโครงสร้างพื้นฐานให้ได้มาตรฐาน

๑.๒ แผนงานอุตสาหกรรมและการโยธา

ก่อสร้าง ปรับปรุง ซ่อมแซม ถนนคอนกรีตเสริมเหล็ก

ที่	โครงการ	วัตถุประสงค์	เป้าหมาย (ผลผลิตของโครงการ)	งบประมาณ					ตัวชี้วัด (KPI)	ผลลัพธ์ที่คาดว่าจะได้รับ	หน่วยงานที่รับผิดชอบ
				๒๕๖๖	๒๕๖๗	๒๕๖๘	๒๕๖๙	๒๕๗๐			
				( บาท )	( บาท )	( บาท )	( บาท )	( บาท )			
๑๑๔	ก่อสร้างถนน คสล.ม.๑๕ เส้นบ้านแม่มนต์-พ่อตูป	เพื่อให้มีเส้นทางคมนาคมที่สะดวกปลอดภัยและได้มาตรฐาน	ถนนคสล.กว้าง ๕ ม.ยาว ๑๐๐ ม. หนา ๐.๑๕ ม.			๒๐๐,๐๐๐	๒๐๐,๐๐๐		มีถนนคอนกรีตเสริมเหล็กในหมู่บ้านไม่น้อยกว่าร้อยละ ๘๐	ประชาชนที่สัญจรมีความสะดวกรวดเร็วในการคมนาคมขนส่งต่าง ๆ	กองช่าง
๑๑๕	ก่อสร้างถนน คสล. ม.๑๕ เส้นบ้านแม่ฮ่อง-แม่ทอง	เพื่อให้มีเส้นทางคมนาคมที่สะดวกปลอดภัยและได้มาตรฐาน	ถนนคสล.กว้าง ๕ ม.ยาว ๑๐๐ ม. หนา ๐.๑๕ ม.				๒๐๐,๐๐๐	๒๐๐,๐๐๐	มีถนนคอนกรีตเสริมเหล็กในหมู่บ้านไม่น้อยกว่าร้อยละ ๘๐	ประชาชนที่สัญจรมีความสะดวกรวดเร็วในการคมนาคมขนส่งต่าง ๆ	กองช่าง
๑๑๖	ก่อสร้างถนน คสล.ม.๑๕ เส้นสง่าพันธุ์ปลา-ลำห้วย	เพื่อให้มีเส้นทางคมนาคมที่สะดวกปลอดภัยและได้มาตรฐาน	ถนนคสล.กว้าง ๕ ม.ยาว ๑๐๐ ม. หนา ๐.๑๕ ม.		๒๐๐,๐๐๐	๒๐๐,๐๐๐			มีถนนคอนกรีตเสริมเหล็กในหมู่บ้านไม่น้อยกว่าร้อยละ ๘๐	ประชาชนที่สัญจรมีความสะดวกรวดเร็วในการคมนาคมขนส่งต่าง ๆ	กองช่าง
๑๑๗	ก่อสร้างถนน คสล.ม.๑๕ สามแยกพ่อแสง-แสนรักรีสอร์ท	เพื่อให้มีเส้นทางคมนาคมที่สะดวกปลอดภัยและได้มาตรฐาน	ถนนคสล.กว้าง ๕ ม.ยาว ๑๐๐ ม. หนา ๐.๑๕ ม.				๒๐๐,๐๐๐	๒๐๐,๐๐๐	มีถนนคอนกรีตเสริมเหล็กในหมู่บ้านไม่น้อยกว่าร้อยละ ๘๐	ประชาชนที่สัญจรมีความสะดวกรวดเร็วในการคมนาคมขนส่งต่าง ๆ	กองช่าง
๑๑๘	ปรับปรุง ถนน คสล.ม.๑๕ เส้นบ้านแม่เลี้ยง	เพื่อให้มีเส้นทางคมนาคมที่สะดวกปลอดภัยและได้มาตรฐาน	ถนนคสล.กว้าง ๕ ม.ยาว ๑๐๐ ม. หนา ๐.๑๕ ม.	๒๐๐,๐๐๐	๒๐๐,๐๐๐				มีถนนคอนกรีตเสริมเหล็กในหมู่บ้านไม่น้อยกว่าร้อยละ ๘๐	ประชาชนที่สัญจรมีความสะดวกรวดเร็วในการคมนาคมขนส่งต่าง ๆ	กองช่าง
๑๑๙	ปรับปรุงถนน คสล.ม.๑๕ จากแยกวาริราชเคเซ-ริมห้วย	เพื่อให้มีเส้นทางคมนาคมที่สะดวกปลอดภัยและได้มาตรฐาน	ถนนคสล.กว้าง ๕ ม.ยาว ๑๐๐ ม. หนา ๐.๑๕ ม.		๒๐๐,๐๐๐	๒๐๐,๐๐๐	-		มีถนนคอนกรีตเสริมเหล็กในหมู่บ้านไม่น้อยกว่าร้อยละ ๘๐	ประชาชนที่สัญจรมีความสะดวกรวดเร็วในการคมนาคมขนส่งต่าง ๆ	กองช่าง



๑. ยุทธศาสตร์การส่งเสริมภาคการเกษตร การพัฒนาแหล่งน้ำและโครงสร้างพื้นฐานให้ได้มาตรฐาน

๑.๒ แผนงานอุตสาหกรรมและการโยธา

ก่อสร้าง ปรับปรุง ซ่อมแซม ถนนคอนกรีตเสริมเหล็ก

ที่	โครงการ	วัตถุประสงค์	เป้าหมาย (ผลผลิตของโครงการ)	งบประมาณ					ตัวชี้วัด (KPI)	ผลลัพธ์ที่คาดว่าจะได้รับ	หน่วยงานที่รับผิดชอบ
				๒๕๖๖	๒๕๖๗	๒๕๖๘	๒๕๖๙	๒๕๗๐			
				( บาท )	( บาท )	( บาท )	( บาท )	( บาท )			
๑๒๐	ปรับปรุงถนน คสล.ม.๑๕ ซ้างบ้าน ตาลิ่งห์	เพื่อให้มีเส้นทางคมนาคมที่สะดวกปลอดภัยและได้มาตรฐาน	ถนนคสล.กว้าง ๕ ม.ยาว ๑๐๐ ม. หน้า ๐.๑๕ ม.	๒๐๐,๐๐๐	๒๐๐,๐๐๐				มีถนนคอนกรีตเสริมเหล็กในหมู่บ้านไม่น้อยกว่าร้อยละ ๘๐	ประชาชนที่สัญจรมีความสะดวกรวดเร็วในการคมนาคมขนส่งต่าง ๆ	กองช่าง
๑๒๑	ปรับปรุงถนน คสล.ม.๑๕ปูแอสฟัลติกเส้นศาลากลางบ้าน	เพื่อให้มีเส้นทางคมนาคมที่สะดวกปลอดภัยและได้มาตรฐาน	ถนนคสล.กว้าง ๕ ม.ยาว ๑๐๐ ม. หน้า ๐.๑๕ ม.				๒๐๐,๐๐๐	๒๐๐,๐๐๐	มีถนนคอนกรีตเสริมเหล็กในหมู่บ้านไม่น้อยกว่าร้อยละ ๘๐	ประชาชนที่สัญจรมีความสะดวกรวดเร็วในการคมนาคมขนส่งต่าง ๆ	กองช่าง
๑๒๒	ก่อสร้างถนน คสล.ม.๑๕ เส้นบ้านน้ำค้ำน้อย-หลังศูนย์พัฒนาเด็กเล็ก	เพื่อให้มีเส้นทางคมนาคมที่สะดวกปลอดภัยและได้มาตรฐาน	ถนนคสล.กว้าง ๕ ม.ยาว ๑๐๐ ม. หน้า ๐.๑๕ ม.			๒๐๐,๐๐๐	๒๐๐,๐๐๐		มีถนนคอนกรีตเสริมเหล็กในหมู่บ้านไม่น้อยกว่าร้อยละ ๘๐	ประชาชนที่สัญจรมีความสะดวกรวดเร็วในการคมนาคมขนส่งต่าง ๆ	กองช่าง
๑๒๓	ปรับปรุง ซ่อมแซมถนน คสล.ม.๑๑ เส้นบ้านนายเงิน วรรณชาติ	เพื่อให้มีเส้นทางคมนาคมที่สะดวกปลอดภัยและได้มาตรฐาน	ถนนคสล.กว้าง ๕ ม.ยาว ๑๐๐ ม. หน้า ๐.๑๕ ม.		๒๐๐,๐๐๐	๒๐๐,๐๐๐			มีถนนคอนกรีตเสริมเหล็กในหมู่บ้านไม่น้อยกว่าร้อยละ ๘๐	ประชาชนที่สัญจรมีความสะดวกรวดเร็วในการคมนาคมขนส่งต่าง ๆ	กองช่าง
๑๒๔	ปรับปรุงถนน คสล. ม.๑๐ ปูแอสฟัลติก ทางเข้าวัด	เพื่อให้มีเส้นทางคมนาคมที่สะดวกปลอดภัยและได้มาตรฐาน	ถนนคสล.กว้าง ๕ ม.ยาว ๑๐๐ ม. หน้า ๐.๑๕ ม.	๒๐๐,๐๐๐	๒๐๐,๐๐๐				มีถนนคอนกรีตเสริมเหล็กในหมู่บ้านไม่น้อยกว่าร้อยละ ๘๐	ประชาชนที่สัญจรมีความสะดวกรวดเร็วในการคมนาคมขนส่งต่าง ๆ	กองช่าง
๑๒๕	ปรับปรุงถนน คสล. ม.๑๐ ปูแอสฟัลติก ทางศาลากลางบ้าน-วัด	เพื่อให้มีเส้นทางคมนาคมที่สะดวกปลอดภัยและได้มาตรฐาน	ถนนคสล.กว้าง ๕ ม.ยาว ๑๐๐ ม. หน้า ๐.๑๕ ม.				๒๐๐,๐๐๐	๒๐๐,๐๐๐	มีถนนคอนกรีตเสริมเหล็กในหมู่บ้านไม่น้อยกว่าร้อยละ ๘๐	ประชาชนที่สัญจรมีความสะดวกรวดเร็วในการคมนาคมขนส่งต่าง ๆ	กองช่าง



๑. ยุทธศาสตร์การส่งเสริมภาคการเกษตร การพัฒนาแหล่งน้ำและโครงสร้างพื้นฐานให้ได้มาตรฐาน

๑.๒ แผนงานอุตสาหกรรมและการโยธา

ก่อสร้าง ปรับปรุง ซ่อมแซม ถนนคอนกรีตเสริมเหล็ก

ที่	โครงการ	วัตถุประสงค์	เป้าหมาย (ผลผลิตของโครงการ)	งบประมาณ					ตัวชี้วัด (KPI)	ผลลัพธ์ที่คาดว่าจะได้รับ	หน่วยงานที่รับผิดชอบ
				๒๕๖๖	๒๕๖๗	๒๕๖๘	๒๕๖๙	๒๕๗๐			
				( บาท )	( บาท )	( บาท )	( บาท )	( บาท )			
๑๒๖	เสริมผิวถนน คสล.ม.๑๕ เส้นบ้านนายอุทิน หนุจิตร -บ้านนายชาติ	เพื่อให้มีเส้นทางคมนาคมที่สะดวกปลอดภัยและได้มาตรฐาน	ถนนคสล.กว้าง ๕ ม.ยาว ๑๐๐ ม. หน้า ๐.๑๕ ม.		๒๐๐,๐๐๐	๒๐๐,๐๐๐			มีถนนคอนกรีตเสริมเหล็กในหมู่บ้านไม่น้อยกว่าร้อยละ ๘๐	ประชาชนที่สัญจรมีความสะดวกรวดเร็วในการคมนาคมขนส่งต่าง ๆ	กองช่าง

๑. ยุทธศาสตร์การส่งเสริมภาคการเกษตร การพัฒนาแหล่งน้ำและโครงสร้างพื้นฐานให้ได้มาตรฐาน

๑.๒ แผนงานอุตสาหกรรมและการโยธา

ก่อสร้าง บุกเบิก ปรับปรุง ซ่อมแซม ถนนดิน ถนนลูกรัง

ที่	โครงการ	วัตถุประสงค์	เป้าหมาย (ผลผลิตของโครงการ)	งบประมาณ					ตัวชี้วัด (KPI)	ผลลัพธ์ที่คาดว่าจะได้รับ	หน่วยงานที่รับผิดชอบ
				๒๕๖๖	๒๕๖๗	๒๕๖๘	๒๕๖๙	๒๕๗๐			
				( บาท )	( บาท )	( บาท )	( บาท )	( บาท )			
๑	ก่อสร้างถนนลูกรัง พร้อมก่อสร้างสะพาน-บล็อกคอนเวริส ม.๑ จากถนนวาริราชเดชช้างบ้านนางประมวล หลักหาญ-ลำห้วยและข้ามไปยังบ้านนายสวิง ศรีแก้ว	เพื่อให้มีเส้นทางคมนาคมที่สะดวก	ถนนดิน/ลูกรัง กว้าง ๔ ม. หนา ๐.๕๐ ม.ยาว ๑,๒๐๐ ม.	๑๐๐,๐๐๐	๑๐๐,๐๐๐				มีถนนดินถนนลูกรังในหมู่บ้านไม่น้อยกว่าร้อยละ ๘๐	ประชาชนที่สัญจรมีความสะดวกรวดเร็วในการคมนาคมขนส่งต่าง ๆ	กองช่าง
๒	ซ่อมแซมถนนลูกรัง ม.๑ จากที่นายนายจำปา ดุลพิภาค-ที่นายนายสวิง ศรีแก้ว	เพื่อให้มีเส้นทางคมนาคมที่สะดวก	ถนนดิน/ลูกรัง กว้าง ๔ ม. หนา ๐.๕๐ ม.ยาว ๑,๐๐๐ ม.	๑๐๐,๐๐๐	๑๐๐,๐๐๐				มีถนนดินถนนลูกรังในหมู่บ้านไม่น้อยกว่าร้อยละ ๘๐	ประชาชนที่สัญจรมีความสะดวกรวดเร็วในการคมนาคมขนส่งต่าง ๆ	
๓	ปรับปรุงซ่อมแซมถนนลูกรัง ม.๑ จากที่นายนายประยูร ไตรยสุทธิ์-ป่าช้า	เพื่อให้มีเส้นทางคมนาคมที่สะดวก	ถนนดิน/ลูกรัง กว้าง ๔ ม. หนา ๐.๕๐ ม.ยาว ๑,๐๐๐ ม.		๑๐๐,๐๐๐	๑๐๐,๐๐๐			มีถนนดินถนนลูกรังในหมู่บ้านไม่น้อยกว่าร้อยละ ๘๐	ประชาชนที่สัญจรมีความสะดวกรวดเร็วในการคมนาคมขนส่งต่าง ๆ	
๔	ซ่อมแซมถนนลูกรัง ม.๑ ทางไปโรงสีกิจทวี	เพื่อให้มีเส้นทางคมนาคมที่สะดวก	ถนนดิน/ลูกรัง กว้าง ๕ ม. หนา ๐.๕๐ ม.ยาว ๑๐๐๐ ม.			๑๐๐,๐๐๐	๑๐๐,๐๐๐		มีถนนดินถนนลูกรังในหมู่บ้านไม่น้อยกว่าร้อยละ ๘๐	ประชาชนที่สัญจรมีความสะดวกรวดเร็วในการคมนาคมขนส่งต่าง ๆ	
๕	ก่อสร้างถนนลูกรัง พร้อมบล็อกคอนเวริส ม.๑ จากบ้านนางสาย ดุงดา -ลำห้วยน้ำคำใหญ่	เพื่อให้มีเส้นทางคมนาคมที่สะดวก	ถนนดิน/ลูกรัง กว้าง ๕ ม. หนา ๐.๕๐ ม.ยาว ๑,๐๐๐ ม.				๑๐๐,๐๐๐	๑๐๐,๐๐๐	มีถนนดินถนนลูกรังในหมู่บ้านไม่น้อยกว่าร้อยละ ๘๐	ประชาชนที่สัญจรมีความสะดวกรวดเร็วในการคมนาคมขนส่งต่าง ๆ	กองช่าง



๑. ยุทธศาสตร์การส่งเสริมภาคการเกษตร การพัฒนาแหล่งน้ำและโครงสร้างพื้นฐานให้ได้มาตรฐาน

๑.๒ แผนงานอุตสาหกรรมและการโยธา

ก่อสร้าง บุกเบิก ปรับปรุง ซ่อมแซม ถนนดิน ถนนลูกรัง

ที่	โครงการ	วัตถุประสงค์	เป้าหมาย (ผลผลิตของโครงการ)	งบประมาณ					ตัวชี้วัด (KPI)	ผลลัพธ์ที่คาดว่าจะได้รับ	หน่วยงานที่รับผิดชอบ
				๒๕๖๖	๒๕๖๗	๒๕๖๘	๒๕๖๙	๒๕๗๐			
				( บาท )	( บาท )	( บาท )	( บาท )	( บาท )			
๖	ก่อสร้างถนนลูกรัง ม.๑ จากบ้านนายประยงค์ - ที่ นานายพูล บูชาบุตร	เพื่อให้มีเส้นทางคมนาคมที่สะดวก	ถนนดิน/ลูกรัง กว้าง ๔ ม. หนา ๐.๕๐ ม. ยาว ๑,๐๐๐ ม.	๑๐๐,๐๐๐	๑๐๐,๐๐๐				มีถนนดินถนนลูกรังในหมู่บ้านไม่น้อยกว่าร้อยละ ๘๐	ประชาชนที่สัญจรมีความสะดวกรวดเร็วในการคมนาคมขนส่งต่าง ๆ	กองช่าง
๗	ก่อสร้างถนนลูกรัง ม.๒ เส้นบ้านนายวิสัน หนู จิตร-บ้านนายวีรชาติ สากแก้ว	เพื่อให้มีเส้นทางคมนาคมที่สะดวก	ถนนดิน/ลูกรัง กว้าง ๕ ม. หนา ๐.๕๐ ม. ยาว ๑,๐๐๐ ม.				๑๐๐,๐๐๐	๑๐๐,๐๐๐	มีถนนดินถนนลูกรังในหมู่บ้านไม่น้อยกว่าร้อยละ ๘๐	ประชาชนที่สัญจรมีความสะดวกรวดเร็วในการคมนาคมขนส่งต่าง ๆ	กองช่าง
๘	ก่อสร้างถนนลูกรัง ม.๒ เส้น บ้านนายวีรชาติ สากแก้ว-ทางเข้าไปสิศกรูป	เพื่อให้มีเส้นทางคมนาคมที่สะดวก	ถนนดิน/ลูกรัง กว้าง ๔ ม. หนา ๐.๕๐ ม. ยาว ๘๐๐ ม.		๑๐๐,๐๐๐	๑๐๐,๐๐๐			มีถนนดินถนนลูกรังในหมู่บ้านไม่น้อยกว่าร้อยละ ๘๐	ประชาชนที่สัญจรมีความสะดวกรวดเร็วในการคมนาคมขนส่งต่าง ๆ	กองช่าง
๙	บุกเบิกถนนดิน ม.๓ จากถนนเลี้ยวเมือง-นาท้อ วิเชียร	เพื่อให้มีเส้นทางคมนาคมที่สะดวก	ถนนดิน/ลูกรัง กว้าง ๕ ม. หนา ๐.๕๐ ม. ยาว ๑๐๐๐ ม.	๑๐๐,๐๐๐	๑๐๐,๐๐๐				มีถนนดินถนนลูกรังในหมู่บ้านไม่น้อยกว่าร้อยละ ๘๐	ประชาชนที่สัญจรมีความสะดวกรวดเร็วในการคมนาคมขนส่งต่าง ๆ	กองช่าง
๑๐	ก่อสร้างซ่อมแซมถนนดิน ลูกรังเส้นนาแม่ทุพธาไปบ้านหนองเสือตาย	เพื่อให้มีเส้นทางคมนาคมที่สะดวก	ถนนดิน/ลูกรัง กว้าง ๕ ม. หนา ๐.๕๐ ม. ยาว ๑,๐๐๐ ม.		๑๐๐,๐๐๐	๑๐๐,๐๐๐			มีถนนดินถนนลูกรังในหมู่บ้านไม่น้อยกว่าร้อยละ ๘๐	ประชาชนที่สัญจรมีความสะดวกรวดเร็วในการคมนาคมขนส่งต่าง ๆ	กองช่าง

๑. ยุทธศาสตร์การส่งเสริมภาคการเกษตร การพัฒนาแหล่งน้ำและโครงสร้างพื้นฐานให้ได้มาตรฐาน

๑.๒ แผนงานอุตสาหกรรมและการโยธา

ก่อสร้าง บุกเบิก ปรับปรุง ซ่อมแซม ถนนดิน ถนนลูกรัง

ที่	โครงการ	วัตถุประสงค์	เป้าหมาย (ผลผลิตของโครงการ)	งบประมาณ					ตัวชี้วัด (KPI)	ผลลัพธ์ที่คาดว่าจะได้รับ	หน่วยงานที่รับผิดชอบ
				๒๕๖๖	๒๕๖๗	๒๕๖๘	๒๕๖๙	๒๕๗๐			
				( บาท )	( บาท )	( บาท )	( บาท )	( บาท )			
๑๑	ซ่อมแซมถนน ม.๔ เส้นบ้านน้อย	เพื่อให้มีเส้นทางคมนาคมที่สะดวก	ถนนดิน/ลูกรัง กว้าง ๕ ม. หนา ๐.๕๐ ม. ยาว ๑,๕๐๐ ม.	๑๐๐,๐๐๐	๑๐๐,๐๐๐				มีถนนดินถนนลูกรังในหมู่บ้านไม่น้อยกว่าร้อยละ ๘๐	ประชาชนที่สัญจรมีความสะดวกรวดเร็วในการคมนาคมขนส่งต่าง ๆ	กองช่าง
๑๒	ก่อสร้างถนนดินลูกรัง ม.๔ เส้นบ้านแม่อ้อย-บ้านกุดจอก	เพื่อให้มีเส้นทางคมนาคมที่สะดวก	ถนนดิน/ลูกรัง กว้าง ๕ ม. หนา ๐.๕๐ ม. ยาว ๑,๐๐๐ ม.			๑๐๐,๐๐๐	๑๐๐,๐๐๐		มีถนนดินถนนลูกรังในหมู่บ้านไม่น้อยกว่าร้อยละ ๘๐	ประชาชนที่สัญจรมีความสะดวกรวดเร็วในการคมนาคมขนส่งต่าง ๆ	กองช่าง
๑๓	บุกเบิกถนนดิน ม.๔ เส้นข้างโรงเรียน-คอนปุดา	เพื่อให้มีเส้นทางคมนาคมที่สะดวก	ถนนดิน/ลูกรัง กว้าง ๕ ม. หนา ๐.๕๐ ม. ยาว ๑,๐๐๐ ม.				๑๐๐,๐๐๐	๑๐๐,๐๐๐	มีถนนดินถนนลูกรังในหมู่บ้านไม่น้อยกว่าร้อยละ ๘๐	ประชาชนที่สัญจรมีความสะดวกรวดเร็วในการคมนาคมขนส่งต่าง ๆ	กองช่าง
๑๔	บุกเบิกถนนดิน ม.๔ เส้นบ้านห่อลุน-คอกหมูแม่อ้อย	เพื่อให้มีเส้นทางคมนาคมที่สะดวก	ถนนดิน/ลูกรัง กว้าง ๕ ม. หนา ๐.๕๐ ม. ยาว ๕๐ ม.	๑๐๐,๐๐๐	๑๐๐,๐๐๐				มีถนนดินถนนลูกรังในหมู่บ้านไม่น้อยกว่าร้อยละ ๘๐	ประชาชนที่สัญจรมีความสะดวกรวดเร็วในการคมนาคมขนส่งต่าง ๆ	กองช่าง
๑๕	ก่อสร้างถนนลูกรัง ม.๕ เส้นแยกถนนนายบุญส่ง - นายทองหล่อ แก่นสาร	เพื่อให้มีเส้นทางคมนาคมที่สะดวก	ถนนดิน/ลูกรัง กว้าง ๕ ม. หนา ๐.๕๐ ม. ยาว ๑,๐๐๐ ม.			๑๐๐,๐๐๐	๑๐๐,๐๐๐		มีถนนดินถนนลูกรังในหมู่บ้านไม่น้อยกว่าร้อยละ ๘๐	ประชาชนที่สัญจรมีความสะดวกรวดเร็วในการคมนาคมขนส่งต่าง ๆ	กองช่าง
๑๖	ก่อสร้างถนนลูกรัง ม.๕ จากแยกถนนนายสำรวย แสงสว่าง-นางนางจิตภา	เพื่อให้มีเส้นทางคมนาคมที่สะดวก	ถนนดิน/ลูกรัง กว้าง ๕ ม. หนา ๐.๕๐ ม. ยาว ๑,๐๐๐ ม.	๑๐๐,๐๐๐	๑๐๐,๐๐๐				มีถนนดินถนนลูกรังในหมู่บ้านไม่น้อยกว่าร้อยละ ๘๐	ประชาชนที่สัญจรมีความสะดวกรวดเร็วในการคมนาคมขนส่งต่าง ๆ	กองช่าง





๑. ยุทธศาสตร์การส่งเสริมภาคการเกษตร การพัฒนาแหล่งน้ำและโครงสร้างพื้นฐานให้ได้มาตรฐาน

๑.๒ แผนงานอุตสาหกรรมและการโยธา

ก่อสร้าง บุกเบิก ปรับปรุง ซ่อมแซม ถนนดิน ถนนลูกรัง

ที่	โครงการ	วัตถุประสงค์	เป้าหมาย (ผลผลิตของโครงการ)	งบประมาณ					ตัวชี้วัด (KPI)	ผลลัพธ์ที่คาดว่าจะได้รับ	หน่วยงานที่รับผิดชอบ
				๒๕๖๖	๒๕๖๗	๒๕๖๘	๒๕๖๙	๒๕๗๐			
				( บาท )	( บาท )	( บาท )	( บาท )	( บาท )			
๑๗	ปรับปรุงถนนลูกรัง ม.๕ เส้นบ้านนายน้อย ถึง นางคำลี	เพื่อให้มีเส้นทาง คมนาคมที่สะดวก	ถนนดิน/ลูกรัง กว้าง ๕ ม. หนา ๐.๕๐ ม. ยาว ๑,๐๐๐ ม.				๑๐๐,๐๐๐	๑๐๐,๐๐๐	มีถนนดินถนนลูกรัง ในหมู่บ้านไม่น้อยกว่า ร้อยละ ๘๐	ประชาชนที่สัญจรมี ความสะดวกรวดเร็ว ในการคมนาคมขนส่ง ต่าง ๆ	กองช่าง
๑๘	ก่อสร้างถนนดินลูกรัง ม.๕ เส้นบ้านนางบุญเรียง- บ้านนายชูชาติ	เพื่อให้มีเส้นทาง คมนาคมที่สะดวก	ถนนดิน/ลูกรัง กว้าง ๕ ม. หนา ๐.๕๐ ม. ยาว ๑,๐๐๐ ม.		๑๐๐,๐๐๐	๑๐๐,๐๐๐			มีถนนดินถนนลูกรัง ในหมู่บ้านไม่น้อยกว่า ร้อยละ ๘๐	ประชาชนที่สัญจรมี ความสะดวกรวดเร็ว ในการคมนาคมขนส่ง ต่าง ๆ	กองช่าง
๑๙	เสริมถนนดินลูกรัง ม.๕ จากนาง หนูทรัพย์ -นาง นางเพชรรัตน์	เพื่อให้มีเส้นทาง คมนาคมที่สะดวก	ถนนดิน/ลูกรัง กว้าง ๕ ม. หนา ๐.๕๐ ม. ยาว ๑,๐๐๐ ม.			๑๐๐,๐๐๐	๑๐๐,๐๐๐		มีถนนดินถนนลูกรัง ในหมู่บ้านไม่น้อยกว่า ร้อยละ ๘๐	ประชาชนที่สัญจรมี ความสะดวกรวดเร็ว ในการคมนาคมขนส่ง ต่าง ๆ	กองช่าง
๒๐	สร้างถนนดินลูกรัง ม.๕ แยกนา รตต.ถวิล-นางนาง หนูแดง	เพื่อให้มีเส้นทาง คมนาคมที่สะดวก	ถนนดิน/ลูกรัง กว้าง ๕ ม. หนา ๐.๕๐ ม. ยาว ๑,๐๐๐ ม.		๑๐๐,๐๐๐	๑๐๐,๐๐๐			มีถนนดินถนนลูกรัง ในหมู่บ้านไม่น้อยกว่า ร้อยละ ๘๐	ประชาชนที่สัญจรมี ความสะดวกรวดเร็ว ในการคมนาคมขนส่ง ต่าง ๆ	กองช่าง
๒๑	ปรับปรุงถนนลูกรัง ม.๕ สามแยกข้างวัดไปป่าช้า	เพื่อให้มีเส้นทาง คมนาคมที่สะดวก	ถนนดิน/ลูกรัง กว้าง ๕ ม. หนา ๐.๕๐ ม. ยาว ๑,๐๐๐ ม.				๑๐๐,๐๐๐	๑๐๐,๐๐๐	มีถนนดินถนนลูกรัง ในหมู่บ้านไม่น้อยกว่า ร้อยละ ๘๐	ประชาชนที่สัญจรมี ความสะดวกรวดเร็ว ในการคมนาคมขนส่ง ต่าง ๆ	กองช่าง
๒๒	ปรับปรุงซ่อมแซมถนน ลูกรัง ม.๖ นาดาคอน- ตำบลสิงห์	เพื่อให้มีเส้นทาง คมนาคมที่สะดวก	ถนนดิน/ลูกรัง กว้าง ๕ ม. หนา ๐.๕๐ ม. ยาว ๕๐๐ ม.	๑๐๐,๐๐๐	๑๐๐,๐๐๐				มีถนนดินถนนลูกรัง ในหมู่บ้านไม่น้อยกว่า ร้อยละ ๘๐	ประชาชนที่สัญจรมี ความสะดวกรวดเร็ว ในการคมนาคมขนส่ง ต่าง ๆ	กองช่าง

๑. ยุทธศาสตร์การส่งเสริมภาคการเกษตร การพัฒนาแหล่งน้ำและโครงสร้างพื้นฐานให้ได้มาตรฐาน

๑.๒ แผนงานอุตสาหกรรมและการโยธา

ก่อสร้าง บุกเบิก ปรับปรุง ซ่อมแซม ถนนดิน ถนนลูกรัง

ที่	โครงการ	วัตถุประสงค์	เป้าหมาย (ผลผลิตของโครงการ)	งบประมาณ					ตัวชี้วัด (KPI)	ผลลัพธ์ที่คาดว่าจะได้รับ	หน่วยงานที่รับผิดชอบ
				๒๕๖๖	๒๕๖๗	๒๕๖๘	๒๕๖๙	๒๕๗๐			
				( บาท )	( บาท )	( บาท )	( บาท )	( บาท )			
๒๓	ก่อสร้างถนนลูกรัง ม.๖ จากบ้านยายเที่ยง-บ้านแม่เออ	เพื่อให้มีเส้นทางคมนาคมที่สะดวก	ถนนดิน/ลูกรัง กว้าง ๕ ม. หนา ๐.๕๐ ม.ยาว ๑,๐๐๐ ม.			๑๐๐,๐๐๐	๑๐๐,๐๐๐		มีถนนดินถนนลูกรังในหมู่บ้านไม่น้อยกว่าร้อยละ ๘๐	ประชาชนที่สัญจรมีความสะดวกรวดเร็วในการคมนาคมขนส่งต่าง ๆ	กองช่าง
๒๔	ก่อสร้างถนนลูกรัง ม.๖ เส้นไปนาแม่เตียน	เพื่อให้มีเส้นทางคมนาคมที่สะดวก	ถนนดิน/ลูกรัง กว้าง ๕ ม. หนา ๐.๕๐ ม.ยาว ๑,๐๐๐ ม.				๑๐๐,๐๐๐	๑๐๐,๐๐๐	มีถนนดินถนนลูกรังในหมู่บ้านไม่น้อยกว่าร้อยละ ๘๐	ประชาชนที่สัญจรมีความสะดวกรวดเร็วในการคมนาคมขนส่งต่าง ๆ	กองช่าง
๒๕	ซ่อมแซมถนนลูกรัง ม.๖ เส้นไปโรงน้ำดื่มสุสานต์	เพื่อให้มีเส้นทางคมนาคมที่สะดวก	ถนนดิน/ลูกรัง กว้าง ๕ ม. หนา ๐.๕๐ ม.ยาว ๑,๐๐๐ ม.	๑๐๐,๐๐๐	๑๐๐,๐๐๐				มีถนนดินถนนลูกรังในหมู่บ้านไม่น้อยกว่าร้อยละ ๘๐	ประชาชนที่สัญจรมีความสะดวกรวดเร็วในการคมนาคมขนส่งต่าง ๆ	กองช่าง
๒๖	ก่อสร้างถนนลูกรัง ม.๖ เส้นบ้านยายหยาด	เพื่อให้มีเส้นทางคมนาคมที่สะดวก	ถนนดิน/ลูกรัง กว้าง ๕ ม. หนา ๐.๕๐ ม.ยาว ๑,๐๐๐ ม.		๑๐๐,๐๐๐	๑๐๐,๐๐๐			มีถนนดินถนนลูกรังในหมู่บ้านไม่น้อยกว่าร้อยละ ๘๐	ประชาชนที่สัญจรมีความสะดวกรวดเร็วในการคมนาคมขนส่งต่าง ๆ	กองช่าง
๒๗	ซ่อมแซมถนนลูกรัง ม.๗ เส้นรอบหนองเสือตาย	เพื่อให้มีเส้นทางคมนาคมที่สะดวก	ถนนดิน/ลูกรัง กว้าง ๕ ม. หนา ๐.๕๐ ม.ยาว ๑,๐๐๐ ม.			๑๐๐,๐๐๐	๑๐๐,๐๐๐		มีถนนดินถนนลูกรังในหมู่บ้านไม่น้อยกว่าร้อยละ ๘๐	ประชาชนที่สัญจรมีความสะดวกรวดเร็วในการคมนาคมขนส่งต่าง ๆ	กองช่าง
๒๘	ซ่อมแซมถนนลูกรัง ม.๗ เส้นคลองอีสานเขียว	เพื่อให้มีเส้นทางคมนาคมที่สะดวก	ถนนดิน/ลูกรัง กว้าง ๕ ม. หนา ๐.๕๐ ม.ยาว ๑,๐๐๐ ม.				๑๐๐,๐๐๐	๑๐๐,๐๐๐	มีถนนดินถนนลูกรังในหมู่บ้านไม่น้อยกว่าร้อยละ ๘๐	ประชาชนที่สัญจรมีความสะดวกรวดเร็วในการคมนาคมขนส่งต่าง ๆ	กองช่าง

๑. ยุทธศาสตร์การส่งเสริมภาคการเกษตร การพัฒนาแหล่งน้ำและโครงสร้างพื้นฐานให้ได้มาตรฐาน

๑.๒ แผนงานอุตสาหกรรมและการโยธา

ก่อสร้าง บุกเบิก ปรับปรุง ซ่อมแซม ถนนดิน ถนนลูกรัง

ที่	โครงการ	วัตถุประสงค์	เป้าหมาย (ผลผลิตของโครงการ)	งบประมาณ					ตัวชี้วัด (KPI)	ผลลัพธ์ที่คาดว่าจะได้รับ	หน่วยงานที่รับผิดชอบ
				๒๕๖๖	๒๕๖๗	๒๕๖๘	๒๕๖๙	๒๕๗๐			
				( บาท )	( บาท )	( บาท )	( บาท )	( บาท )			
๒๙	ก่อสร้างถนนดินลูกรัง ม.๗ เส้นนานายต้อ-ถนน รพช.	เพื่อให้มีเส้นทาง คมนาคมที่สะดวก	ถนนดิน/ลูกรัง กว้าง ๕ ม. หนา ๐.๕๐ ม.ยาว ๑,๐๐๐ ม.	๑๐๐,๐๐๐	๑๐๐,๐๐๐				มีถนนดินถนนลูกรัง ในหมู่บ้านไม่น้อยกว่า ร้อยละ ๘๐	ประชาชนที่สัญจรมี ความสะดวกรวดเร็ว ในการคมนาคมขนส่ง ต่าง ๆ	กองช่าง
๓๐	ก่อสร้างถนนลูกรังเส้น ม. ๘ หลังวัดสมสะอาด	เพื่อให้มีเส้นทาง คมนาคมที่สะดวก	ถนนดิน/ลูกรัง กว้าง ๕ ม. หนา ๐.๕๐ ม.ยาว ๑,๐๐๐ ม.			๑๐๐,๐๐๐	๑๐๐,๐๐๐		มีถนนดินถนนลูกรัง ในหมู่บ้านไม่น้อยกว่า ร้อยละ ๘๐	ประชาชนที่สัญจรมี ความสะดวกรวดเร็ว ในการคมนาคมขนส่ง ต่าง ๆ	กองช่าง
๓๑	ก่อสร้างถนนลูกรังเส้น ม. ๘ หน้าบ้านนายศักดิ์ศรี โคตรสมบัติ	เพื่อให้มีเส้นทาง คมนาคมที่สะดวก	ถนนดิน/ลูกรัง กว้าง ๕ ม. หนา ๐.๕๐ ม.ยาว ๑,๐๐๐ ม.				๑๐๐,๐๐๐	๑๐๐,๐๐๐	มีถนนดินถนนลูกรัง ในหมู่บ้านไม่น้อยกว่า ร้อยละ ๘๐	ประชาชนที่สัญจรมี ความสะดวกรวดเร็ว ในการคมนาคมขนส่ง ต่าง ๆ	กองช่าง
๓๒	ก่อสร้างถนนลูกรัง ม.๘ จากถนนเจ้าเสด็จ-บ้าน นายศรี บุญเฟื่อง	เพื่อให้มีเส้นทาง คมนาคมที่สะดวก	ถนนดิน/ลูกรัง กว้าง ๕ ม. หนา ๐.๕๐ ม.ยาว ๑,๐๐๐ ม.		๑๐๐,๐๐๐	๑๐๐,๐๐๐			มีถนนดินถนนลูกรัง ในหมู่บ้านไม่น้อยกว่า ร้อยละ ๘๐	ประชาชนที่สัญจรมี ความสะดวกรวดเร็ว ในการคมนาคมขนส่ง ต่าง ๆ	กองช่าง
๓๓	ซ่อมแซมถนนลูกรัง ม.๙	เพื่อให้มีเส้นทาง คมนาคมที่สะดวก	ถนนดิน/ลูกรัง กว้าง ๕ ม. หนา ๐.๕๐ ม.ยาว ๑,๐๐๐ ม.	๑๐๐,๐๐๐	๑๐๐,๐๐๐				มีถนนดินถนนลูกรัง ในหมู่บ้านไม่น้อยกว่า ร้อยละ ๘๐	ประชาชนที่สัญจรมี ความสะดวกรวดเร็ว ในการคมนาคมขนส่ง ต่าง ๆ	กองช่าง
๓๔	ปรับปรุงถนนดินลูกรัง ม. ๑๐ เส้นไปนา นายนารี โสมมาบุตร	เพื่อให้มีเส้นทาง คมนาคมที่สะดวก	ถนนดิน/ลูกรัง กว้าง ๕ ม. หนา ๐.๕๐ ม.ยาว ๑,๐๐๐ ม.		๑๐๐,๐๐๐	๑๐๐,๐๐๐			มีถนนดินถนนลูกรัง ในหมู่บ้านไม่น้อยกว่า ร้อยละ ๘๐	ประชาชนที่สัญจรมี ความสะดวกรวดเร็ว ในการคมนาคมขนส่ง ต่าง ๆ	กองช่าง



๑. ยุทธศาสตร์การส่งเสริมภาคการเกษตร การพัฒนาแหล่งน้ำและโครงสร้างพื้นฐานให้ได้มาตรฐาน

๑.๒ แผนงานอุตสาหกรรมและการโยธา

ก่อสร้าง บุกเบิก ปรับปรุง ซ่อมแซม ถนนดิน ถนนลูกรัง

ที่	โครงการ	วัตถุประสงค์	เป้าหมาย (ผลผลิตของโครงการ)	งบประมาณ					ตัวชี้วัด (KPI)	ผลลัพธ์ที่คาดว่าจะได้รับ	หน่วยงานที่รับผิดชอบ
				๒๕๖๖	๒๕๖๗	๒๕๖๘	๒๕๖๙	๒๕๗๐			
				( บาท )	( บาท )	( บาท )	( บาท )	( บาท )			
๓๕	ปรับปรุงถนนดินลูกรัง ม.๑๐ เส้นปีที่ท่งสงฆ์	เพื่อให้มีเส้นทางคมนาคมที่สะดวก	ถนนดิน/ลูกรัง กว้าง ๕ ม. หนา ๐.๕๐ ม.ยาว ๑,๐๐๐ ม.			๑๐๐,๐๐๐	๑๐๐,๐๐๐		มีถนนดินถนนลูกรังในหมู่บ้านไม่น้อยกว่าร้อยละ ๘๐	ประชาชนที่สัญจรมีความสะดวกรวดเร็วในการคมนาคมขนส่งต่าง ๆ	กองช่าง
๓๖	ปรับปรุงถนนดินลูกรังเส้น ม.๑๐ เส้นหน้าอู่	เพื่อให้มีเส้นทางคมนาคมที่สะดวก	ถนนดิน/ลูกรัง กว้าง ๕ ม. หนา ๐.๕๐ ม.ยาว ๑,๐๐๐ ม.				๑๐๐,๐๐๐	๑๐๐,๐๐๐	มีถนนดินถนนลูกรังในหมู่บ้านไม่น้อยกว่าร้อยละ ๘๐	ประชาชนที่สัญจรมีความสะดวกรวดเร็วในการคมนาคมขนส่งต่าง ๆ	กองช่าง
๓๗	ปรับปรุงถนนดินลูกรังเส้น ม.๑๐ บ้านนายสมาน ศรีวิเศษ	เพื่อให้มีเส้นทางคมนาคมที่สะดวก	ถนนดิน/ลูกรัง กว้าง ๕ ม. หนา ๐.๕๐ ม.ยาว ๑,๐๐๐ ม.	๑๐๐,๐๐๐	๑๐๐,๐๐๐				มีถนนดินถนนลูกรังในหมู่บ้านไม่น้อยกว่าร้อยละ ๘๐	ประชาชนที่สัญจรมีความสะดวกรวดเร็วในการคมนาคมขนส่งต่าง ๆ	กองช่าง
๓๘	ก่อสร้างถนนลูกรัง ม.๑๑ เส้นบ้านห่อเตรียม	เพื่อให้มีเส้นทางคมนาคมที่สะดวก	ถนนดิน/ลูกรัง กว้าง ๕ ม. หนา ๐.๕๐ ม.ยาว ๑,๐๐๐ ม.			๑๐๐,๐๐๐	๑๐๐,๐๐๐		มีถนนดินถนนลูกรังในหมู่บ้านไม่น้อยกว่าร้อยละ ๘๐	ประชาชนที่สัญจรมีความสะดวกรวดเร็วในการคมนาคมขนส่งต่าง ๆ	กองช่าง
๓๙	บุกเบิกถนนดินเส้น ม.๑๑ สวานายฉลอง หลอดแก้ว	เพื่อให้มีเส้นทางคมนาคมที่สะดวก	ถนนดิน/ลูกรัง กว้าง ๕ ม. หนา ๐.๕๐ ม.ยาว ๑,๐๐๐ ม.				๑๐๐,๐๐๐	๑๐๐,๐๐๐	มีถนนดินถนนลูกรังในหมู่บ้านไม่น้อยกว่าร้อยละ ๘๐	ประชาชนที่สัญจรมีความสะดวกรวดเร็วในการคมนาคมขนส่งต่าง ๆ	กองช่าง
๔๐	ก่อสร้างถนนลูกรัง ม.๑๑ เส้นไปป่าช้า ซอยสันต์เสาปูน	เพื่อให้มีเส้นทางคมนาคมที่สะดวก	ถนนดิน/ลูกรัง กว้าง ๕ ม. หนา ๐.๕๐ ม.ยาว ๑,๐๐๐ ม.	๑๐๐,๐๐๐	๑๐๐,๐๐๐				มีถนนดินถนนลูกรังในหมู่บ้านไม่น้อยกว่าร้อยละ ๘๐	ประชาชนที่สัญจรมีความสะดวกรวดเร็วในการคมนาคมขนส่งต่าง ๆ	กองช่าง

๑. ยุทธศาสตร์การส่งเสริมภาคการเกษตร การพัฒนาแหล่งน้ำและโครงสร้างพื้นฐานให้ได้มาตรฐาน

๑.๒ แผนงานอุตสาหกรรมและการโยธา

ก่อสร้าง บุกเบิก ปรับปรุง ซ่อมแซม ถนนดิน ถนนลูกรัง

ที่	โครงการ	วัตถุประสงค์	เป้าหมาย (ผลผลิตของโครงการ)	งบประมาณ					ตัวชี้วัด (KPI)	ผลลัพธ์ที่คาดว่าจะได้รับ	หน่วยงานที่รับผิดชอบ
				๒๕๖๖	๒๕๖๗	๒๕๖๘	๒๕๖๙	๒๕๗๐			
				( บาท )	( บาท )	( บาท )	( บาท )	( บาท )			
๔๑	ก่อสร้างถนนลูกรัง ม.๑๑ เชื่อมต่อสว่างไปวังแคน ผ่านที่นายไพฑูร์ม์	เพื่อให้มีเส้นทางคมนาคมที่สะดวก	ถนนดิน/ลูกรัง กว้าง ๕ ม. หนา ๐.๕๐ ม.ยาว ๑,๐๐๐ ม.		๑๐๐,๐๐๐	๑๐๐,๐๐๐			มีถนนดินถนนลูกรัง ในหมู่บ้านไม่น้อยกว่า ร้อยละ ๘๐	ประชาชนที่สัญจรมีความสะดวกรวดเร็วในการคมนาคมขนส่งต่าง ๆ	กองช่าง
๔๒	ก่อสร้างถนนเลียบลำห้วยใหญ่ ม.๑๑, ๑๒, ๒, ๑๕	เพื่อให้มีเส้นทางคมนาคมที่สะดวก	ถนนดิน/ลูกรัง กว้าง ๕ ม. หนา ๐.๕๐ ม.ยาว ๑,๐๐๐ ม.			๑๐๐,๐๐๐	๑๐๐,๐๐๐		มีถนนดินถนนลูกรัง ในหมู่บ้านไม่น้อยกว่า ร้อยละ ๘๐	ประชาชนที่สัญจรมีความสะดวกรวดเร็วในการคมนาคมขนส่งต่าง ๆ	กองช่าง
๔๓	บุกเบิกถนนดินพร้อมลูกรังม.๑๑ เส้นบ้านนาสมเดช	เพื่อให้มีเส้นทางคมนาคมที่สะดวก	ถนนดิน/ลูกรัง กว้าง ๕ ม. หนา ๐.๕๐ ม.ยาว ๑,๐๐๐ ม.				๑๐๐,๐๐๐	๑๐๐,๐๐๐	มีถนนดินถนนลูกรัง ในหมู่บ้านไม่น้อยกว่า ร้อยละ ๘๐	ประชาชนที่สัญจรมีความสะดวกรวดเร็วในการคมนาคมขนส่งต่าง ๆ	กองช่าง
๔๔	บุกเบิกถนนดินลูกรังม.๑๑ เส้นบ้านพ่ออวัชชัย ศรีวิเศษ	เพื่อให้มีเส้นทางคมนาคมที่สะดวก	ถนนดิน/ลูกรัง กว้าง ๕ ม. หนา ๐.๕๐ ม.ยาว ๑,๐๐๐ ม.			๑๐๐,๐๐๐	๑๐๐,๐๐๐		มีถนนดินถนนลูกรัง ในหมู่บ้านไม่น้อยกว่า ร้อยละ ๘๐	ประชาชนที่สัญจรมีความสะดวกรวดเร็วในการคมนาคมขนส่งต่าง ๆ	กองช่าง
๔๕	ก่อสร้างถนนดินพร้อมลูกรัง ม.๑๒ เส้นข้างฉีกแซ็ก	เพื่อให้มีเส้นทางคมนาคมที่สะดวก	ถนนดิน/ลูกรัง กว้าง ๕ ม. หนา ๐.๕๐ ม.ยาว ๑,๐๐๐ ม.		๑๐๐,๐๐๐	๑๐๐,๐๐๐			มีถนนดินถนนลูกรัง ในหมู่บ้านไม่น้อยกว่า ร้อยละ ๘๐	ประชาชนที่สัญจรมีความสะดวกรวดเร็วในการคมนาคมขนส่งต่าง ๆ	กองช่าง
๔๖	บุกเบิกถนนดินพร้อมลูกรังม.๑๒ เส้นบ้านแม่บีด	เพื่อให้มีเส้นทางคมนาคมที่สะดวก	ถนนดิน/ลูกรัง กว้าง ๕ ม. หนา ๐.๕๐ ม.ยาว ๑,๐๐๐ ม.	๑๐๐,๐๐๐	๑๐๐,๐๐๐				มีถนนดินถนนลูกรัง ในหมู่บ้านไม่น้อยกว่า ร้อยละ ๘๐	ประชาชนที่สัญจรมีความสะดวกรวดเร็วในการคมนาคมขนส่งต่าง ๆ	กองช่าง



๑. ยุทธศาสตร์การส่งเสริมภาคการเกษตร การพัฒนาแหล่งน้ำและโครงสร้างพื้นฐานให้ได้มาตรฐาน

๑.๒ แผนงานอุตสาหกรรมและการโยธา

ก่อสร้าง บุกเบิก ปรับปรุง ซ่อมแซม ถนนดิน ถนนลูกรัง

ที่	โครงการ	วัตถุประสงค์	เป้าหมาย (ผลผลิตของโครงการ)	งบประมาณ					ตัวชี้วัด (KPI)	ผลลัพธ์ที่คาดว่าจะได้รับ	หน่วยงานที่รับผิดชอบ
				๒๕๖๖	๒๕๖๗	๒๕๖๘	๒๕๖๙	๒๕๗๐			
				( บาท )	( บาท )	( บาท )	( บาท )	( บาท )			
๔๗	ซ่อมแซมถนน ม.๑๓ แยก โรงน้ำแข็ง-หนองไม้ตาย	เพื่อให้มีเส้นทาง คมนาคมที่สะดวก	ถนนดิน/ลูกรัง กว้าง ๕ ม. หนา ๐.๕๐ ม.ยาว ๑,๐๐๐ ม.			๑๐๐,๐๐๐	๑๐๐,๐๐๐		มีถนนดินถนนลูกรัง ในหมู่บ้านไม่น้อยกว่า ร้อยละ ๘๐	ประชาชนที่สัญจรมี ความสะดวกรวดเร็ว ในการคมนาคมขนส่ง ต่าง ๆ	กองช่าง
๔๘	บุกเบิกถนนดินพร้อมลง ลูกรัง และบล็อกคอนเวิร์ส ม.๑๓ เส้นไปบ้านน้ำคำ ใหญ่	เพื่อให้มีเส้นทาง คมนาคมที่สะดวก	ถนนดิน/ลูกรัง กว้าง ๕ ม. หนา ๐.๕๐ ม.ยาว ๑,๐๐๐ ม.				๑๐๐,๐๐๐	๑๐๐,๐๐๐	มีถนนดินถนนลูกรัง ในหมู่บ้านไม่น้อยกว่า ร้อยละ ๘๐	ประชาชนที่สัญจรมี ความสะดวกรวดเร็ว ในการคมนาคมขนส่ง ต่าง ๆ	กองช่าง
๔๙	ซ่อมแซมถนนลูกรัง ม.๑๓ ข้างวัด	เพื่อให้มีเส้นทาง คมนาคมที่สะดวก	ถนนดิน/ลูกรัง กว้าง ๕ ม. หนา ๐.๕๐ ม.ยาว ๑,๐๐๐ ม.			๑๐๐,๐๐๐	๑๐๐,๐๐๐		มีถนนดินถนนลูกรัง ในหมู่บ้านไม่น้อยกว่า ร้อยละ ๘๐	ประชาชนที่สัญจรมี ความสะดวกรวดเร็ว ในการคมนาคมขนส่ง ต่าง ๆ	กองช่าง
๕๐	ซ่อมแซมถนนลูกรัง ม.๑๔ สามแยกไปสมสะอาด- หนองหัวลิง	เพื่อให้มีเส้นทาง คมนาคมที่สะดวก	ถนนดิน/ลูกรัง กว้าง ๕ ม. หนา ๐.๕๐ ม.ยาว ๑,๐๐๐ ม.	๑๐๐,๐๐๐	๑๐๐,๐๐๐				มีถนนดินถนนลูกรัง ในหมู่บ้านไม่น้อยกว่า ร้อยละ ๘๐	ประชาชนที่สัญจรมี ความสะดวกรวดเร็ว ในการคมนาคมขนส่ง ต่าง ๆ	กองช่าง
๕๑	ซ่อมแซมถนนลูกรัง ม.๑๔ เส้นหนองหัวลิง-สนาม กอล์ฟ	เพื่อให้มีเส้นทาง คมนาคมที่สะดวก	ถนนดิน/ลูกรัง กว้าง ๕ ม. หนา ๐.๕๐ ม.ยาว ๑,๐๐๐ ม.			๑๐๐,๐๐๐	๑๐๐,๐๐๐		มีถนนดินถนนลูกรัง ในหมู่บ้านไม่น้อยกว่า ร้อยละ ๘๐	ประชาชนที่สัญจรมี ความสะดวกรวดเร็ว ในการคมนาคมขนส่ง ต่าง ๆ	กองช่าง
๕๒	บุกเบิกถนนดิน ม.๑๔เส้น หลังบ้านสวนกำนัน	เพื่อให้มีเส้นทาง คมนาคมที่สะดวก	ถนนดิน/ลูกรัง กว้าง ๕ ม. หนา ๐.๕๐ ม.ยาว ๑,๐๐๐ ม.				๑๐๐,๐๐๐	๑๐๐,๐๐๐	มีถนนดินถนนลูกรัง ในหมู่บ้านไม่น้อยกว่า ร้อยละ ๘๐	ประชาชนที่สัญจรมี ความสะดวกรวดเร็ว ในการคมนาคมขนส่ง ต่าง ๆ	กองช่าง

๑. ยุทธศาสตร์การส่งเสริมภาคการเกษตร การพัฒนาแหล่งน้ำและโครงสร้างพื้นฐานให้ได้มาตรฐาน

๑.๒ แผนงานอุตสาหกรรมและการโยธา

ก่อสร้าง บุกเบิก ปรับปรุง ซ่อมแซม ถนนดิน ถนนลูกรัง

ที่	โครงการ	วัตถุประสงค์	เป้าหมาย (ผลผลิตของโครงการ)	งบประมาณ					ตัวชี้วัด (KPI)	ผลลัพธ์ที่คาดว่าจะได้รับ	หน่วยงานที่รับผิดชอบ
				๒๕๖๖	๒๕๖๗	๒๕๖๘	๒๕๖๙	๒๕๗๐			
				( บาท )	( บาท )	( บาท )	( บาท )	( บาท )			
๕๓	ซ่อมแซมถนนลูกรัง ม.๑๕ เส้นทางนครูริน	เพื่อให้มีเส้นทาง คมนาคมที่สะดวก	ถนนดิน/ลูกรัง กว้าง ๕ ม. หนา ๐.๕๐ ม.ยาว ๑,๐๐๐ ม.			๑๐๐,๐๐๐	๑๐๐,๐๐๐		มีถนนดินถนนลูกรัง ในหมู่บ้านไม่น้อยกว่า ร้อยละ ๘๐	ประชาชนที่สัญจรมี ความสะดวกรวดเร็ว ในการคมนาคมขนส่ง ต่าง ๆ	กองช่าง
๕๔	บุกเบิกถนนดิน ม.๑๕ เส้นทางวัดป่า-ซอยบ้าน จัดสรรข้างบ้านแม่ณี	เพื่อให้มีเส้นทาง คมนาคมที่สะดวก	ถนนดิน/ลูกรัง กว้าง ๕ ม. หนา ๐.๕๐ ม.ยาว ๑,๐๐๐ ม.	๑๐๐,๐๐๐	๑๐๐,๐๐๐				มีถนนดินถนนลูกรัง ในหมู่บ้านไม่น้อยกว่า ร้อยละ ๘๐	ประชาชนที่สัญจรมี ความสะดวกรวดเร็ว ในการคมนาคมขนส่ง ต่าง ๆ	กองช่าง
๕๕	ซ่อมแซมถนนลูกรัง ม.๒ เส้นทางถนนเจ้าเสด็จ-สถานี วิทยุ	เพื่อให้มีเส้นทาง คมนาคมที่สะดวก	ถนนดิน/ลูกรัง กว้าง ๕ ม. หนา ๐.๕๐ ม.ยาว ๑,๐๐๐ ม.			๑๐๐,๐๐๐	๑๐๐,๐๐๐		มีถนนดินถนนลูกรัง ในหมู่บ้านไม่น้อยกว่า ร้อยละ ๘๐	ประชาชนที่สัญจรมี ความสะดวกรวดเร็ว ในการคมนาคมขนส่ง ต่าง ๆ	กองช่าง
๕๖	บุกเบิกถนนดินลูกรัง ม.๒ เส้นทางสถานีวิทยุ-บ้าน ห้องเช่า ม.๑๔	เพื่อให้มีเส้นทาง คมนาคมที่สะดวก	ถนนดิน/ลูกรัง กว้าง ๕ ม. หนา ๐.๕๐ ม.ยาว ๑,๐๐๐ ม.				๑๐๐,๐๐๐	๑๐๐,๐๐๐	มีถนนดินถนนลูกรัง ในหมู่บ้านไม่น้อยกว่า ร้อยละ ๘๐	ประชาชนที่สัญจรมี ความสะดวกรวดเร็ว ในการคมนาคมขนส่ง ต่าง ๆ	กองช่าง

๑. ยุทธศาสตร์การส่งเสริมภาคการเกษตร การพัฒนาแหล่งน้ำและโครงสร้างพื้นฐานให้ได้มาตรฐาน

๑.๒ แผนงานอุตสาหกรรมและการโยธา

ก่อสร้าง ปรับปรุง ซ่อมแซม คลองระบายน้ำ

ที่	โครงการ	วัตถุประสงค์	เป้าหมาย ( ผลผลิตของโครงการ )	งบประมาณ					ตัวชี้วัด (KPI)	ผลลัพธ์ที่คาดว่าจะได้รับ	หน่วยงานที่รับผิดชอบ
				๒๕๖๖	๒๕๖๗	๒๕๖๘	๒๕๖๙	๒๕๗๐			
				( บาท )	( บาท )	( บาท )	( บาท )	( บาท )			
๑	ปรับปรุงซ่อมแซมฝาคลองระบายน้ำ ม.๑ จากบ้านนางสุทิต -สามแยกทางเข้าที่ทักสงฆ์	เพื่อให้ประชาชน ได้รับความสะดวกในการดำเนินชีวิต	ขนาดกว้าง ๐.๔๐ ม. ยาว ๑.๐๐ ม. จำนวน ๑๐๐ ฝาค	๑๐๐,๐๐๐	๑๐๐,๐๐๐				มีคลองระบายน้ำในหมู่บ้านไม่น้อยกว่าร้อยละ ๘๐	เวลาฝนตกน้ำไม่ท่วมขังตามบ้านเรือนชาวบ้านต่าง ๆ	กองช่าง
๒	ปรับปรุงซ่อมแซมฝาคลองระบายน้ำ ม.๑ จากหน้าบ้านนายรบบุรี -บ้านนายจำเนียร	เพื่อให้ประชาชน ได้รับความสะดวกในการดำเนินชีวิต	ขนาดกว้าง ๐.๔๐ ม. ลึก ๐.๓๐ ม.ยาว ๒๕๐ ม.		๑๐๐,๐๐๐	๑๐๐,๐๐๐			มีคลองระบายน้ำในหมู่บ้านไม่น้อยกว่าร้อยละ ๘๐	เวลาฝนตกน้ำไม่ท่วมขังตามบ้านเรือนชาวบ้านต่าง ๆ	กองช่าง
๓	ปรับปรุงซ่อมแซมฝาคลองระบายน้ำ ม.๑ จากบ้านนายทองอิน - ทางไปวัดบ้านวังแคบ	เพื่อให้ประชาชน ได้รับความสะดวกในการดำเนินชีวิต	ขนาดกว้าง ๐.๔๐ ม. ลึก ๐.๓๐ ม.ยาว ๒๕๐ ม.			๑๐๐,๐๐๐	๑๐๐,๐๐๐		มีคลองระบายน้ำในหมู่บ้านไม่น้อยกว่าร้อยละ ๘๐	เวลาฝนตกน้ำไม่ท่วมขังตามบ้านเรือนชาวบ้านต่าง ๆ	กองช่าง
๔	ก่อสร้างคลองระบายน้ำ ม.๒ ถนนเจ้าเสด็จ จากบ้านนางจันทร์ เพ็ญ หนูจิตร ไปทางสมสะอาด	เพื่อให้ประชาชน ได้รับความสะดวกในการดำเนินชีวิต	ขนาดกว้าง ๐.๔๐ ม. ลึก ๐.๓๐ ม.ยาว ๑๐๐ ม.				๑๐๐,๐๐๐	๑๐๐,๐๐๐	มีคลองระบายน้ำในหมู่บ้านไม่น้อยกว่าร้อยละ ๘๐	เวลาฝนตกน้ำไม่ท่วมขังตามบ้านเรือนชาวบ้านต่าง ๆ	กองช่าง
๕	ก่อสร้างคลองระบายน้ำ ม.๒ เส้นถนนเจ้าเสด็จ-สนามฟุตบอล อารีนา	เพื่อให้ประชาชน ได้รับความสะดวกในการดำเนินชีวิต	ขนาดกว้าง ๐.๔๐ ม. ลึก ๐.๓๐ ม.ยาว ๑๐๐ ม.	๑๐๐,๐๐๐	๑๐๐,๐๐๐				มีคลองระบายน้ำในหมู่บ้านไม่น้อยกว่าร้อยละ ๘๐	เวลาฝนตกน้ำไม่ท่วมขังตามบ้านเรือนชาวบ้านต่าง ๆ	กองช่าง





๑. ยุทธศาสตร์การส่งเสริมภาคการเกษตร การพัฒนาแหล่งน้ำและโครงสร้างพื้นฐานให้ได้มาตรฐาน

๑.๒ แผนงานอุตสาหกรรมและการโยธา

ก่อสร้าง ปรับปรุง ซ่อมแซม คลองระบายน้ำ

ที่	โครงการ	วัตถุประสงค์	เป้าหมาย ( ผลผลิตของโครงการ )	งบประมาณ					ตัวชี้วัด (KPI)	ผลลัพธ์ที่คาดว่าจะได้รับ	หน่วยงานที่รับผิดชอบ
				๒๕๖๖	๒๕๖๗	๒๕๖๘	๒๕๖๙	๒๕๗๐			
				( บาท )	( บาท )	( บาท )	( บาท )	( บาท )			
๖	ก่อสร้างคลองระบายน้ำ ม.๒ คุ้ม ตะวันออกแสง	เพื่อให้ประชาชน ได้รับความสะดวกในการดำเนินชีวิต	ขนาดกว้าง ๐.๕๐ ม. ลึก ๐.๓๐ ม.ยาว ๑๐๐ ม.		๑๐๐,๐๐๐	๑๐๐,๐๐๐			มีคลองระบายน้ำในหมู่บ้านไม่น้อยกว่าร้อยละ ๘๐	เวลาฝนตกน้ำไม่ท่วม ช้างตามบ้านเรือน ชาวบ้านต่าง ๆ	กองช่าง
๗	ก่อสร้างคลองระบายน้ำเส้นบ้าน ท่อวิสัน-บ้านท่อชัยเดช	เพื่อให้ประชาชน ได้รับความสะดวกในการดำเนินชีวิต	ขนาดกว้าง ๐.๕๐ ม. ลึก ๐.๓๐ ม.ยาว ๑๐๐ ม.				๑๐๐,๐๐๐	๑๐๐,๐๐๐	มีคลองระบายน้ำในหมู่บ้านไม่น้อยกว่าร้อยละ ๘๐	เวลาฝนตกน้ำไม่ท่วม ช้างตามบ้านเรือน ชาวบ้านต่าง ๆ	กองช่าง
๘	ก่อสร้างบ่อบักและวางท่อระบายน้ำ ม.๓ ช้างวัดโพธิ์สีทองสุครีว	เพื่อให้ประชาชน ได้รับความสะดวกในการดำเนินชีวิต	ขนาดกว้าง ๐.๕๐ ม. ลึก ๐.๓๐ ม.ยาว ๑๐๐ ม.	๑๐๐,๐๐๐	๑๐๐,๐๐๐				มีคลองระบายน้ำในหมู่บ้านไม่น้อยกว่าร้อยละ ๘๐	เวลาฝนตกน้ำไม่ท่วม ช้างตามบ้านเรือน ชาวบ้านต่าง ๆ	กองช่าง
๙	ก่อสร้างบ่อบักและวางท่อระบายน้ำ ม.๓ จากบ้านครุฑนิรุช-บ้านท่อสมัย อุปสาร	เพื่อให้ประชาชน ได้รับความสะดวกในการดำเนินชีวิต	ขนาดกว้าง ๐.๕๐ ม. ลึก ๐.๓๐ ม.ยาว ๑๐๐ ม.		๑๐๐,๐๐๐	๑๐๐,๐๐๐			มีคลองระบายน้ำในหมู่บ้านไม่น้อยกว่าร้อยละ ๘๐	เวลาฝนตกน้ำไม่ท่วม ช้างตามบ้านเรือน ชาวบ้านต่าง ๆ	กองช่าง
๑๐	ก่อสร้างคลองระบายน้ำพร้อมวางท่อหัก ม.๓ จากบ้านแม่บุญอยู่-ถนนเลียงเมือง	เพื่อให้ประชาชน ได้รับความสะดวกในการดำเนินชีวิต	ขนาดกว้าง ๐.๕๐ ม. ลึก ๐.๓๐ ม.ยาว ๑๐๐ ม.	๑๐๐,๐๐๐	๑๐๐,๐๐๐				มีคลองระบายน้ำในหมู่บ้านไม่น้อยกว่าร้อยละ ๘๐	เวลาฝนตกน้ำไม่ท่วม ช้างตามบ้านเรือน ชาวบ้านต่าง ๆ	กองช่าง
๑๑	ก่อสร้างคลองระบายน้ำ บ่อบัก ม.๓ บ้านแม่เดือน-บ้านท่อสีกิม	เพื่อให้ประชาชน ได้รับความสะดวกในการดำเนินชีวิต	ขนาดกว้าง ๐.๕๐ ม. ลึก ๐.๓๐ ม.ยาว ๑๐๐ ม.		๑๐๐,๐๐๐	๑๐๐,๐๐๐			มีคลองระบายน้ำในหมู่บ้านไม่น้อยกว่าร้อยละ ๘๐	เวลาฝนตกน้ำไม่ท่วม ช้างตามบ้านเรือน ชาวบ้านต่าง ๆ	กองช่าง



๑. ยุทธศาสตร์การส่งเสริมภาคการเกษตร การพัฒนาแหล่งน้ำและโครงสร้างพื้นฐานให้ได้มาตรฐาน

๑.๒ แผนงานอุตสาหกรรมและการโยธา

ก่อสร้าง ปรับปรุง ซ่อมแซม คลองระบายน้ำ

ที่	โครงการ	วัตถุประสงค์	เป้าหมาย ( ผลผลิตของโครงการ )	งบประมาณ					ตัวชี้วัด (KPI)	ผลลัพธ์ที่คาดว่าจะได้รับ	หน่วยงานที่รับผิดชอบ
				๒๕๖๖	๒๕๖๗	๒๕๖๘	๒๕๖๙	๒๕๗๐			
				( บาท )	( บาท )	( บาท )	( บาท )	( บาท )			
๑๒	ก่อสร้างคลองระบายน้ำ ม.๔ เส้นบ้านยายพิน-นาทอกุล	เพื่อให้ประชาชน ได้รับความสะดวกในการดำเนินชีวิต	ขนาดกว้าง ๐.๔๐ ม. ลึก ๐.๓๐ ม.ยาว ๑๐๐ ม.			๑๐๐,๐๐๐	๑๐๐,๐๐๐		มีคลองระบายน้ำในหมู่บ้านไม่น้อยกว่าร้อยละ ๘๐	เวลาฝนตกน้ำไม่ท่วม ช้างตามบ้านเรือน ชาวบ้านต่าง ๆ	
๑๓	ก่อสร้างคลองระบายน้ำ ม.๔ เส้นบ้านพอลุน-แยกบ้านแม่อิน	เพื่อให้ประชาชน ได้รับความสะดวกในการดำเนินชีวิต	ขนาดกว้าง ๐.๔๐ ม. ลึก ๐.๓๐ ม.ยาว ๑๐๐ ม.				๑๐๐,๐๐๐	๑๐๐,๐๐๐	มีคลองระบายน้ำในหมู่บ้านไม่น้อยกว่าร้อยละ ๘๐	เวลาฝนตกน้ำไม่ท่วม ช้างตามบ้านเรือน ชาวบ้านต่าง ๆ	กองช่าง
๑๔	วางท่อระบายน้ำเส้นเยื้องโรงสีชุมชน ม.๔	เพื่อให้ประชาชน ได้รับความสะดวกในการดำเนินชีวิต	ขนาดกว้าง ๐.๔๐ ม. ลึก ๐.๓๐ ม.ยาว ๑๐๐ ม.			๑๐๐,๐๐๐	๑๐๐,๐๐๐		มีคลองระบายน้ำในหมู่บ้านไม่น้อยกว่าร้อยละ ๘๐	เวลาฝนตกน้ำไม่ท่วม ช้างตามบ้านเรือน ชาวบ้านต่าง ๆ	กองช่าง
๑๕	ก่อสร้าง ปรับปรุง คลองระบายน้ำ ม.๕ จากบ้านผู้ใหญ่บ้าน – แยกบ้านนายลำพันธ์ แสงสว่าง	เพื่อให้ประชาชน ได้รับความสะดวกในการดำเนินชีวิต	ขนาดกว้าง ๐.๔๐ ม. ลึก ๐.๓๐ ม.ยาว ๑๐๐ ม.		๑๐๐,๐๐๐	๑๐๐,๐๐๐			มีคลองระบายน้ำในหมู่บ้านไม่น้อยกว่าร้อยละ ๘๐	เวลาฝนตกน้ำไม่ท่วม ช้างตามบ้านเรือน ชาวบ้านต่าง ๆ	
๑๖	ก่อสร้าง ปรับปรุง คลองระบายน้ำ ม.๕ จากบ้านนางนิชากร โคตรสมบัติ-แยกบ้านนางมังกร วงษ์สุวรรณ	เพื่อให้ประชาชน ได้รับความสะดวกในการดำเนินชีวิต	ขนาดกว้าง ๐.๔๐ ม. ลึก ๐.๓๐ ม.ยาว ๑๐๐ ม.	๑๐๐,๐๐๐	๑๐๐,๐๐๐				มีคลองระบายน้ำในหมู่บ้านไม่น้อยกว่าร้อยละ ๘๐	เวลาฝนตกน้ำไม่ท่วม ช้างตามบ้านเรือน ชาวบ้านต่าง ๆ	
๑๗	ก่อสร้าง ปรับปรุง คลองระบายน้ำ ม.๕ จากบ้านนางนารอน – แยกนายบุญส่ง ผิวทน	เพื่อให้ประชาชน ได้รับความสะดวกในการดำเนินชีวิต	ขนาดกว้าง ๐.๖๐ ม. ยาว ๑๐๐ ม.		๑๐๐,๐๐๐	๑๐๐,๐๐๐			มีคลองระบายน้ำในหมู่บ้านไม่น้อยกว่าร้อยละ ๘๐	เวลาฝนตกน้ำไม่ท่วม ช้างตามบ้านเรือน ชาวบ้านต่าง ๆ	กองช่าง



๑. ยุทธศาสตร์การส่งเสริมภาคการเกษตร การพัฒนาแหล่งน้ำและโครงสร้างพื้นฐานให้ได้มาตรฐาน

๑.๒ แผนงานอุตสาหกรรมและการโยธา

ก่อสร้าง ปรับปรุง ซ่อมแซม คลองระบายน้ำ

ที่	โครงการ	วัตถุประสงค์	เป้าหมาย ( ผลผลิตของโครงการ )	งบประมาณ					ตัวชี้วัด (KPI)	ผลลัพธ์ที่คาดว่าจะได้รับ	หน่วยงานที่รับผิดชอบ
				๒๕๖๖	๒๕๖๗	๒๕๖๘	๒๕๖๙	๒๕๗๐			
				( บาท )	( บาท )	( บาท )	( บาท )	( บาท )			
๑๘	ก่อสร้างปรับปรุงคลองระบายน้ำ ม.๕ จากแยกบ้านนางวิฑูรย์ สุวรรณเพชร -แยกบ้านนายลำพันธ์ แสงสว่าง	เพื่อให้ประชาชน ได้รับความสะดวกในการดำเนินชีวิต	ขนาดกว้าง ๐.๕๐ ม. ลึก ๐.๓๐ ม.ยาว ๑๐๐ ม.			๑๐๐,๐๐๐	๑๐๐,๐๐๐		มีคลองระบายน้ำในหมู่บ้านไม่น้อยกว่าร้อยละ ๘๐	เวลาฝนตกน้ำไม่ท่วม ช้างตามบ้านเรือน ชาวบ้านต่าง ๆ	กองช่าง
๑๙	ก่อสร้างคลองระบายน้ำ ม.๕ จากแยกบ้านนางมิ่งกร -แยก นายกิตติศักดิ์ มิระสิงห์	เพื่อให้ประชาชน ได้รับความสะดวกในการดำเนินชีวิต	ขนาดกว้าง ๐.๕๐ ม. ลึก ๐.๓๐ ม.ยาว ๑๐๐ ม.				๑๐๐,๐๐๐	๑๐๐,๐๐๐	มีคลองระบายน้ำในหมู่บ้านไม่น้อยกว่าร้อยละ ๘๐	เวลาฝนตกน้ำไม่ท่วม ช้างตามบ้านเรือน ชาวบ้านต่าง ๆ	กองช่าง
๒๐	ก่อสร้างคลองระบายน้ำ ม.๕ จากแยกบ้านนายกิตติศักดิ์ -แยก หน้าโรงเรียนบ้านกุดจอก ฯ	เพื่อให้ประชาชน ได้รับความสะดวกในการดำเนินชีวิต	ขนาดกว้าง ๐.๕๐ ม. ลึก ๐.๓๐ ม.ยาว ๑๐๐ ม.			๑๐๐,๐๐๐	๑๐๐,๐๐๐		มีคลองระบายน้ำในหมู่บ้านไม่น้อยกว่าร้อยละ ๘๐	เวลาฝนตกน้ำไม่ท่วม ช้างตามบ้านเรือน ชาวบ้านต่าง ๆ	กองช่าง
๒๑	ก่อสร้างคลองระบายน้ำ ม.๕ จากบ้านนางสายทอง-แยกบ้าน นายกิตติศักดิ์	เพื่อให้ประชาชน ได้รับความสะดวกในการดำเนินชีวิต	ขนาดกว้าง ๐.๕๐ ม. ลึก ๐.๓๐ ม.ยาว ๑๐๐ ม.		๑๐๐,๐๐๐	๑๐๐,๐๐๐			มีคลองระบายน้ำในหมู่บ้านไม่น้อยกว่าร้อยละ ๘๐	เวลาฝนตกน้ำไม่ท่วม ช้างตามบ้านเรือน ชาวบ้านต่าง ๆ	
๒๒	ก่อสร้างคลองระบายน้ำ ม.๕ จากแยกบ้านนายธวัชชัย ถึงแยก หน้า ร.ร.บ้านกุดจอก	เพื่อให้ประชาชน ได้รับความสะดวกในการดำเนินชีวิต	ขนาดกว้าง ๐.๕๐ ม. ลึก ๐.๓๐ ม.ยาว ๑๐๐ ม.	๑๐๐,๐๐๐	๑๐๐,๐๐๐				มีคลองระบายน้ำในหมู่บ้านไม่น้อยกว่าร้อยละ ๘๐	เวลาฝนตกน้ำไม่ท่วม ช้างตามบ้านเรือน ชาวบ้านต่าง ๆ	กองช่าง
๒๓	ก่อสร้างบ่อบั่กพร้อมวางท่อระบายน้ำเส้น ม.๕ บ้านนาง ทิพนันต์-นางประยูร	เพื่อให้ประชาชน ได้รับความสะดวกในการดำเนินชีวิต	ขนาดกว้าง ๐.๕๐ ม. ลึก ๐.๓๐ ม.ยาว ๑๐๐ ม.		๑๐๐,๐๐๐	๑๐๐,๐๐๐			มีคลองระบายน้ำในหมู่บ้านไม่น้อยกว่าร้อยละ ๘๐	เวลาฝนตกน้ำไม่ท่วม ช้างตามบ้านเรือน ชาวบ้านต่าง ๆ	กองช่าง

๑. ยุทธศาสตร์การส่งเสริมภาคการเกษตร การพัฒนาแหล่งน้ำและโครงสร้างพื้นฐานให้ได้มาตรฐาน

๑.๒ แผนงานอุตสาหกรรมและการโยธา

ก่อสร้าง ปรับปรุง ซ่อมแซม คลองระบายน้ำ

ที่	โครงการ	วัตถุประสงค์	เป้าหมาย ( ผลผลิตของโครงการ )	งบประมาณ					ตัวชี้วัด (KPI)	ผลลัพธ์ที่คาดว่าจะได้รับ	หน่วยงานที่รับผิดชอบ
				๒๕๖๖	๒๕๖๗	๒๕๖๘	๒๕๖๙	๒๕๗๐			
				( บาท )	( บาท )	( บาท )	( บาท )	( บาท )			
๒๔	ตัดถนนเปลี่ยนท่อระบายน้ำ ม.๕ แยกบ้านนายลำพันธ์ แยกบ้านนางราตรี	เพื่อให้ประชาชน ได้รับความสะดวกในการดำเนินชีวิต	ขนาดกว้าง ๐.๕๐ ม. ลึก ๐.๓๐ ม.ยาว ๑๐๐ ม.			๑๐๐,๐๐๐	๑๐๐,๐๐๐		มีคลองระบายน้ำในหมู่บ้านไม่น้อยกว่าร้อยละ ๘๐	เวลาฝนตกน้ำไม่ท่วม ช้างตามบ้านเรือน ชาวบ้านต่าง ๆ	
๒๕	วางท่อระบายน้ำ ม.๖ ไปฝายน้ำล้น	เพื่อให้ประชาชน ได้รับความสะดวกในการดำเนินชีวิต	ขนาดกว้าง ๐.๕๐ ม. ลึก ๐.๓๐ ม.ยาว ๑๐๐ ม.	๑๐๐,๐๐๐	๑๐๐,๐๐๐				มีคลองระบายน้ำในหมู่บ้านไม่น้อยกว่าร้อยละ ๘๐	เวลาฝนตกน้ำไม่ท่วม ช้างตามบ้านเรือน ชาวบ้านต่าง ๆ	
๒๖	ก่อสร้าง/ซ่อมแซมคลองระบายน้ำ ม.๖ เส้นบ้านแม่ติ่ม-นาผู้ช่วยผู้ใหญ่บ้าน	เพื่อให้ประชาชน ได้รับความสะดวกในการดำเนินชีวิต	ขนาดกว้าง ๐.๕๐ ม. ลึก ๐.๓๐ ม.ยาว ๑๐๐ ม.			๑๐๐,๐๐๐	๑๐๐,๐๐๐		มีคลองระบายน้ำในหมู่บ้านไม่น้อยกว่าร้อยละ ๘๐	เวลาฝนตกน้ำไม่ท่วม ช้างตามบ้านเรือน ชาวบ้านต่าง ๆ	
๒๗	ลอกคลองระบายน้ำ ม.๖ เส้นบ้านแม่ลูน	เพื่อให้ประชาชน ได้รับความสะดวกในการดำเนินชีวิต	ขนาดกว้าง ๐.๕๐ ม. ลึก ๐.๓๐ ม.ยาว ๑๐๐ ม.		๑๐๐,๐๐๐	๑๐๐,๐๐๐			มีคลองระบายน้ำในหมู่บ้านไม่น้อยกว่าร้อยละ ๘๐	เวลาฝนตกน้ำไม่ท่วม ช้างตามบ้านเรือน ชาวบ้านต่าง ๆ	
๒๘	ก่อสร้างคลองระบายน้ำ ม.๖ เส้นหน้าวัด	เพื่อให้ประชาชน ได้รับความสะดวกในการดำเนินชีวิต	ขนาดกว้าง ๐.๕๐ ม. ลึก ๐.๓๐ ม.ยาว ๑๐๐ ม.	๑๐๐,๐๐๐	๑๐๐,๐๐๐				มีคลองระบายน้ำในหมู่บ้านไม่น้อยกว่าร้อยละ ๘๐	เวลาฝนตกน้ำไม่ท่วม ช้างตามบ้านเรือน ชาวบ้านต่าง ๆ	
๒๙	ก่อสร้างคลองระบายน้ำ ม.๗	เพื่อให้ประชาชน ได้รับความสะดวกในการดำเนินชีวิต	ขนาดกว้าง ๐.๕๐ ม. ยาว ๑๐๐ ม.		๑๐๐,๐๐๐	๑๐๐,๐๐๐			มีคลองระบายน้ำในหมู่บ้านไม่น้อยกว่าร้อยละ ๘๐	เวลาฝนตกน้ำไม่ท่วม ช้างตามบ้านเรือน ชาวบ้านต่าง ๆ	



๑. ยุทธศาสตร์การส่งเสริมภาคการเกษตร การพัฒนาแหล่งน้ำและโครงสร้างพื้นฐานให้ได้มาตรฐาน

๑.๒ แผนงานอุตสาหกรรมและการโยธา

ก่อสร้าง ปรับปรุง ซ่อมแซม คลองระบายน้ำ

ที่	โครงการ	วัตถุประสงค์	เป้าหมาย ( ผลผลิตของโครงการ )	งบประมาณ					ตัวชี้วัด (KPI)	ผลลัพธ์ที่คาดว่าจะได้รับ	หน่วยงานที่รับผิดชอบ
				๒๕๖๖	๒๕๖๗	๒๕๖๘	๒๕๖๙	๒๕๗๐			
				( บาท )	( บาท )	( บาท )	( บาท )	( บาท )			
๓๐	ก่อสร้างคลองระบายน้ำ ม.๘ จากศาลากลางบ้านไปหน้าวัด	เพื่อให้ประชาชน ได้รับความสะดวกในการดำเนินชีวิต	ขนาดกว้าง ๐.๕๐ ม. ลึก ๐.๓๐ ม. ยาว ๑๐๐ ม.	๑๐๐,๐๐๐	๑๐๐,๐๐๐				มีคลองระบายน้ำในหมู่บ้านไม่น้อยกว่าร้อยละ ๘๐	เวลาฝนตกน้ำไม่ท่วม ช้างตามบ้านเรือน ชาวบ้านต่าง ๆ	กองช่าง
๓๑	ก่อสร้างคลองระบายน้ำ ม.๘ เส้นหน้าบ้านนางสมทิศ สีปากดี-หน้าบ้านพ่อใหญ่พัน หูดาศัย	เพื่อให้ประชาชน ได้รับความสะดวกในการดำเนินชีวิต	ขนาดกว้าง ๐.๕๐ ม. ยาว ๑๐๐ ม.			๑๐๐,๐๐๐	๑๐๐,๐๐๐		มีคลองระบายน้ำในหมู่บ้านไม่น้อยกว่าร้อยละ ๘๐	เวลาฝนตกน้ำไม่ท่วม ช้างตามบ้านเรือน ชาวบ้านต่าง ๆ	กองช่าง
๓๒	ก่อสร้างคลองระบายน้ำ ม.๘ เส้นบ้านพ่อวิชัย นามบุญเรือง	เพื่อให้ประชาชน ได้รับความสะดวกในการดำเนินชีวิต	ขนาดกว้าง ๐.๕๐ ม. ยาว ๑๐๐ ม.		๑๐๐,๐๐๐	๑๐๐,๐๐๐			มีคลองระบายน้ำในหมู่บ้านไม่น้อยกว่าร้อยละ ๘๐	เวลาฝนตกน้ำไม่ท่วม ช้างตามบ้านเรือน ชาวบ้านต่าง ๆ	กองช่าง
๓๓	ลอกเหมืองสาธารณะ ม.๙	เพื่อให้ประชาชน ได้รับความสะดวกในการดำเนินชีวิต	ขนาดกว้าง ๐.๕๐ ม. ยาว ๑๐๐ ม.			๑๐๐,๐๐๐	๑๐๐,๐๐๐		มีคลองระบายน้ำในหมู่บ้านไม่น้อยกว่าร้อยละ ๘๐	เวลาฝนตกน้ำไม่ท่วม ช้างตามบ้านเรือน ชาวบ้านต่าง ๆ	กองช่าง
๓๔	ลอกคลองระบายน้ำภายในหมู่บ้าน ม.๙	เพื่อให้ประชาชน ได้รับความสะดวกในการดำเนินชีวิต	ขนาดกว้าง ๐.๕๐ ม. ยาว ๑๐๐ ม.	๑๐๐,๐๐๐	๑๐๐,๐๐๐				มีคลองระบายน้ำในหมู่บ้านไม่น้อยกว่าร้อยละ ๘๐	เวลาฝนตกน้ำไม่ท่วม ช้างตามบ้านเรือน ชาวบ้านต่าง ๆ	กองช่าง
๓๕	ก่อสร้างระบายน้ำ ม.๑๑ เส้น ดอนปู่ตา-ลำห้วย	เพื่อให้ประชาชน ได้รับความสะดวกในการดำเนินชีวิต	ขนาดกว้าง ๐.๕๐ ม. ยาว ๑๐๐ ม.	๑๐๐,๐๐๐	๑๐๐,๐๐๐				มีคลองระบายน้ำในหมู่บ้านไม่น้อยกว่าร้อยละ ๘๐	เวลาฝนตกน้ำไม่ท่วม ช้างตามบ้านเรือน ชาวบ้านต่าง ๆ	กองช่าง

๑. ยุทธศาสตร์การส่งเสริมภาคการเกษตร การพัฒนาแหล่งน้ำและโครงสร้างพื้นฐานให้ได้มาตรฐาน

๑.๒ แผนงานอุตสาหกรรมและการโยธา

ก่อสร้าง ปรับปรุง ซ่อมแซม คลองระบายน้ำ

ที่	โครงการ	วัตถุประสงค์	เป้าหมาย ( ผลผลิตของโครงการ )	งบประมาณ					ตัวชี้วัด (KPI)	ผลลัพธ์ที่คาดว่าจะได้รับ	หน่วยงานที่รับผิดชอบ
				๒๕๖๖	๒๕๖๗	๒๕๖๘	๒๕๖๙	๒๕๗๐			
				( บาท )	( บาท )	( บาท )	( บาท )	( บาท )			
๓๖	ขุดลอกร่องน้ำธรรมชาติดัน(ร่องคันโพธิ์) ม.๑๑	เพื่อให้ประชาชน ได้รับความสะดวกในการดำเนินชีวิต	ขนาดกว้าง ๐.๕๐ ม. ยาว ๑๐๐ ม.		๑๐๐,๐๐๐	๑๐๐,๐๐๐			มีคลองระบายน้ำในหมู่บ้านไม่น้อยกว่าร้อยละ ๘๐	เวลาฝนตกน้ำไม่ท่วม ชั่งตามบ้านเรือน ชาวบ้านต่าง ๆ	กองช่าง
๓๗	ปรับปรุง ซ่อมแซม ฝาคลองระบายน้ำเส้นบ้านนางคำแปลงเส้นบ้านนายอนันต์ แสงดี	เพื่อให้ประชาชน ได้รับความสะดวกในการดำเนินชีวิต	ขนาดกว้าง ๐.๕๐ ม. ยาว ๑.๐๐ ม. จำนวน ๑๐๐ ฝาค			๑๐๐,๐๐๐	๑๐๐,๐๐๐		มีคลองระบายน้ำในหมู่บ้านไม่น้อยกว่าร้อยละ ๘๐	เวลาฝนตกน้ำไม่ท่วม ชั่งตามบ้านเรือน ชาวบ้านต่าง ๆ	กองช่าง
๓๘	โครงการเชื่อมโยงที่ระบายน้ำในหมู่บ้านสู่ทางระบายน้ำหลัก ม.๑๑ ม.๑๒	เพื่อให้ประชาชน ได้รับความสะดวกในการดำเนินชีวิต	ขนาดกว้าง ๐.๕๐ ม. ยาว ๑๐๐ ม.			๑๐๐,๐๐๐	๑๐๐,๐๐๐		มีคลองระบายน้ำในหมู่บ้านไม่น้อยกว่าร้อยละ ๘๐	เวลาฝนตกน้ำไม่ท่วม ชั่งตามบ้านเรือน ชาวบ้านต่าง ๆ	กองช่าง
๓๙	ก่อสร้างคลองระบายน้ำม.๑๒ จากสะพาน-ดับเต่าซอย๒	เพื่อให้ประชาชน ได้รับความสะดวกในการดำเนินชีวิต	ขนาดกว้าง ๐.๕๐ ม. ยาว ๑๐๐ ม.				๑๐๐,๐๐๐	๑๐๐,๐๐๐	มีคลองระบายน้ำในหมู่บ้านไม่น้อยกว่าร้อยละ ๘๐	เวลาฝนตกน้ำไม่ท่วม ชั่งตามบ้านเรือน ชาวบ้านต่าง ๆ	กองช่าง
๔๐	โครงการระบายน้ำหลักกลางห้วยใหญ่ออกถนนวาริราชเดช ซอย ๑ ซอย ๒ ซอย ๓	เพื่อให้ประชาชน ได้รับความสะดวกในการดำเนินชีวิต	ขนาดกว้าง ๐.๕๐ ม. ยาว ๑๐๐ ม.			๑๐๐,๐๐๐	๑๐๐,๐๐๐		มีคลองระบายน้ำในหมู่บ้านไม่น้อยกว่าร้อยละ ๘๐	เวลาฝนตกน้ำไม่ท่วม ชั่งตามบ้านเรือน ชาวบ้านต่าง ๆ	กองช่าง
๔๑	ปรับปรุง ซ่อมแซม ฝาคลองระบายน้ำเส้นดับเต่า ซอย ๒-สามแยกบ้านนายโสม หลอดแก้ว	เพื่อให้ประชาชน ได้รับความสะดวกในการดำเนินชีวิต	ขนาดกว้าง ๐.๕๐ ม. ยาว ๑.๐๐ ม. จำนวน ๑๐๐ ฝาค			๑๐๐,๐๐๐	๑๐๐,๐๐๐		มีคลองระบายน้ำในหมู่บ้านไม่น้อยกว่าร้อยละ ๘๐	เวลาฝนตกน้ำไม่ท่วม ชั่งตามบ้านเรือน ชาวบ้านต่าง ๆ	กองช่าง

๑. ยุทธศาสตร์การส่งเสริมภาคการเกษตร การพัฒนาแหล่งน้ำและโครงสร้างพื้นฐานให้ได้มาตรฐาน

๑.๒ แผนงานอุตสาหกรรมและการโยธา

ก่อสร้าง ปรับปรุง ซ่อมแซม คลองระบายน้ำ

ที่	โครงการ	วัตถุประสงค์	เป้าหมาย ( ผลผลิตของโครงการ )	งบประมาณ					ตัวชี้วัด (KPI)	ผลลัพธ์ที่คาดว่าจะได้รับ	หน่วยงานที่รับผิดชอบ
				๒๕๖๖	๒๕๖๗	๒๕๖๘	๒๕๖๙	๒๕๗๐			
				( บาท )	( บาท )	( บาท )	( บาท )	( บาท )			
๔๒	ปรับปรุง ซ่อมแซม ฝาคลองระบายน้ำสามแยกคอนปุดา - เส้นหน้าบ้านนายควง	เพื่อให้ประชาชน ได้รับความสะดวกในการดำเนินชีวิต	ขนาดกว้าง ๐.๕๐ ม. ยาว ๑.๐๐ ม. จำนวน ๑๐๐ ฝาค		๑๐๐,๐๐๐	๑๐๐,๐๐๐			มีคลองระบายน้ำในหมู่บ้านไม่น้อยกว่าร้อยละ ๘๐	เวลาฝนตกน้ำไม่ท่วม ช้างตามบ้านเรือน ชาวบ้านต่าง ๆ	กองช่าง
๔๓	ปรับปรุง ซ่อมแซม ฝาคลองระบายน้ำสามแยกบ้านนายทอง หลอดแก้ว - สี่แยกบ้านแม่สมจิต	เพื่อให้ประชาชน ได้รับความสะดวกในการดำเนินชีวิต	ขนาดกว้าง ๐.๕๐ ม. ยาว ๑.๐๐ ม. จำนวน ๑๐๐ ฝาค				๑๐๐,๐๐๐	๑๐๐,๐๐๐	มีคลองระบายน้ำในหมู่บ้านไม่น้อยกว่าร้อยละ ๘๐	เวลาฝนตกน้ำไม่ท่วม ช้างตามบ้านเรือน ชาวบ้านต่าง ๆ	กองช่าง
๔๔	ก่อสร้างคลองระบายน้ำ ม.๑๒ เส้นศาลากลางบ้านจากบ้านนางฉวี-บ้านนางพันธ์	เพื่อให้ประชาชน ได้รับความสะดวกในการดำเนินชีวิต	ขนาดกว้าง ๐.๕๐ ม. ยาว ๑๐๐ ม.		๑๐๐,๐๐๐	๑๐๐,๐๐๐			มีคลองระบายน้ำในหมู่บ้านไม่น้อยกว่าร้อยละ ๘๐	เวลาฝนตกน้ำไม่ท่วม ช้างตามบ้านเรือน ชาวบ้านต่าง ๆ	กองช่าง
๔๕	ก่อสร้างคลองระบายน้ำ ม.๑๓ เส้นบ้านท่อประสงค์-บ้านท่อแสง	เพื่อให้ประชาชน ได้รับความสะดวกในการดำเนินชีวิต	ขนาดกว้าง ๐.๕๐ ม. ยาว ๑๐๐ ม.	๑๐๐,๐๐๐	๑๐๐,๐๐๐				มีคลองระบายน้ำในหมู่บ้านไม่น้อยกว่าร้อยละ ๘๐	เวลาฝนตกน้ำไม่ท่วม ช้างตามบ้านเรือน ชาวบ้านต่าง ๆ	กองช่าง
๔๖	ก่อสร้างคลองระบายน้ำ ม.๑๓ บ้านนางอำพร-บ้านนายสติ	เพื่อให้ประชาชน ได้รับความสะดวกในการดำเนินชีวิต	ขนาดกว้าง ๐.๕๐ ม. ยาว ๑๐๐ ม.		๑๐๐,๐๐๐	๑๐๐,๐๐๐			มีคลองระบายน้ำในหมู่บ้านไม่น้อยกว่าร้อยละ ๘๐	เวลาฝนตกน้ำไม่ท่วม ช้างตามบ้านเรือน ชาวบ้านต่าง ๆ	กองช่าง
๔๗	ก่อสร้างคลองระบายน้ำ ม.๑๔ ศาลากลางบ้านไปแยกกลางบ้าน	เพื่อให้ประชาชน ได้รับความสะดวกในการดำเนินชีวิต	ขนาดกว้าง ๐.๕๐ ม. ยาว ๑๐๐ ม.			๑๐๐,๐๐๐	๑๐๐,๐๐๐		มีคลองระบายน้ำในหมู่บ้านไม่น้อยกว่าร้อยละ ๘๐	เวลาฝนตกน้ำไม่ท่วม ช้างตามบ้านเรือน ชาวบ้านต่าง ๆ	กองช่าง



๑. ยุทธศาสตร์การส่งเสริมภาคการเกษตร การพัฒนาแหล่งน้ำและโครงสร้างพื้นฐานให้ได้มาตรฐาน

๑.๒ แผนงานอุตสาหกรรมและการโยธา

ก่อสร้าง ปรับปรุง ซ่อมแซม คลองระบายน้ำ

ที่	โครงการ	วัตถุประสงค์	เป้าหมาย ( ผลผลิตของโครงการ )	งบประมาณ					ตัวชี้วัด (KPI)	ผลลัพธ์ที่คาดว่าจะได้รับ	หน่วยงานที่รับผิดชอบ
				๒๕๖๖	๒๕๖๗	๒๕๖๘	๒๕๖๙	๒๕๗๐			
				( บาท )	( บาท )	( บาท )	( บาท )	( บาท )			
๔๘	ก่อสร้างคลองระบายน้ำ ม.๑๔ หน้าบ้านนายคำล้ำ ไปบ้านพ้อไฮ	เพื่อให้ประชาชน ได้รับความสะดวกในการดำเนินชีวิต	ขนาดกว้าง ๐.๕๐ ม. ยาว ๑๐๐ ม.				๑๐๐,๐๐๐	๑๐๐,๐๐๐	มีคลองระบายน้ำในหมู่บ้านไม่น้อยกว่าร้อยละ ๘๐	เวลาฝนตกน้ำไม่ท่วม ช้างตามบ้านเรือน ชาวบ้านต่าง ๆ	กองช่าง
๔๙	ก่อสร้างคลองระบายน้ำเส้น ม. ๑๔ หน้าบ้านกำนัน-ศาลากลางบ้าน ม.๑๔	เพื่อให้ประชาชน ได้รับความสะดวกในการดำเนินชีวิต	ขนาดกว้าง ๐.๕๐ ม. ยาว ๑๐๐ ม.			๑๐๐,๐๐๐	๑๐๐,๐๐๐		มีคลองระบายน้ำในหมู่บ้านไม่น้อยกว่าร้อยละ ๘๐	เวลาฝนตกน้ำไม่ท่วม ช้างตามบ้านเรือน ชาวบ้านต่าง ๆ	กองช่าง
๕๐	ก่อสร้างคลองระบายน้ำ ม.๑๔ เส้นบ้านพ้อคำล้ำ-บ้านพ้อไฮ	เพื่อให้ประชาชน ได้รับความสะดวกในการดำเนินชีวิต	ขนาดกว้าง ๐.๕๐ ม. ยาว ๑๐๐ ม.		๑๐๐,๐๐๐	๑๐๐,๐๐๐			มีคลองระบายน้ำในหมู่บ้านไม่น้อยกว่าร้อยละ ๘๐	เวลาฝนตกน้ำไม่ท่วม ช้างตามบ้านเรือน ชาวบ้านต่าง ๆ	กองช่าง
๕๑	ก่อสร้างคลองระบายน้ำ ม.๑๕ ซอยบ้านแม่คาน-บ้านยายเลี้ยง	เพื่อให้ประชาชน ได้รับความสะดวกในการดำเนินชีวิต	ขนาดกว้าง ๐.๕๐ ม. ยาว ๑๐๐ ม.	๑๐๐,๐๐๐	๑๐๐,๐๐๐				มีคลองระบายน้ำในหมู่บ้านไม่น้อยกว่าร้อยละ ๘๐	เวลาฝนตกน้ำไม่ท่วม ช้างตามบ้านเรือน ชาวบ้านต่าง ๆ	กองช่าง
๕๒	ก่อสร้างคลองระบายน้ำ ม.๑๕ เส้นหน้าวัดป่า-ลำห้วยน้อย	เพื่อให้ประชาชน ได้รับความสะดวกในการดำเนินชีวิต	ขนาดกว้าง ๐.๕๐ ม. ยาว ๑๐๐ ม.		๑๐๐,๐๐๐	๑๐๐,๐๐๐			มีคลองระบายน้ำในหมู่บ้านไม่น้อยกว่าร้อยละ ๘๐	เวลาฝนตกน้ำไม่ท่วม ช้างตามบ้านเรือน ชาวบ้านต่าง ๆ	กองช่าง
๕๓	ปรับปรุงซ่อมแซมฝาดะแกรง คลองระบายน้ำ ม.๑๕ เส้นถนนเจ้าเสด็จ-หน้าวัด	เพื่อให้ประชาชน ได้รับความสะดวกในการดำเนินชีวิต	ขนาดกว้าง ๐.๕๐ ม. ยาว ๑๐๐ ม.	๑๐๐,๐๐๐	๑๐๐,๐๐๐				มีคลองระบายน้ำในหมู่บ้านไม่น้อยกว่าร้อยละ ๘๐	เวลาฝนตกน้ำไม่ท่วม ช้างตามบ้านเรือน ชาวบ้านต่าง ๆ	กองช่าง



๑. ยุทธศาสตร์การส่งเสริมภาคการเกษตร การพัฒนาแหล่งน้ำและโครงสร้างพื้นฐานให้ได้มาตรฐาน

๑.๒ แผนงานอุตสาหกรรมและการโยธา

ก่อสร้าง ปรับปรุง ซ่อมแซม คลองระบายน้ำ

ที่	โครงการ	วัตถุประสงค์	เป้าหมาย ( ผลผลิตของโครงการ )	งบประมาณ					ตัวชี้วัด (KPI)	ผลลัพธ์ที่คาดว่าจะได้รับ	หน่วยงานที่รับผิดชอบ
				๒๕๖๖	๒๕๖๗	๒๕๖๘	๒๕๖๙	๒๕๗๐			
				( บาท )	( บาท )	( บาท )	( บาท )	( บาท )			
๕๔	ก่อสร้างคลองระบายน้ำ ม.๑๕ เส้นบ้านนางเรียง-บ้านนาริศ	เพื่อให้ประชาชน ได้รับความสะดวกในการ ดำเนินชีวิต	ขนาดกว้าง ๐.๕๐ ม. ยาว ๑๐๐ ม.				๑๐๐,๐๐๐	๑๐๐,๐๐๐	มีคลองระบายน้ำใน หมู่บ้านไม่น้อยกว่า ร้อยละ ๘๐	เวลาฝนตกน้ำไม่ท่วม ซึ่งตามบ้านเรือน ชาวบ้านต่าง ๆ	กองช่าง
๕๕	ก่อสร้างคลองระบายน้ำ ม.๑๕ หน้าวัดป่า-ลำห้วยน้อย	เพื่อให้ประชาชน ได้รับความสะดวกในการ ดำเนินชีวิต	ขนาดกว้าง ๐.๕๐ ม. ยาว ๑๐๐ ม.		๑๐๐,๐๐๐	๑๐๐,๐๐๐			มีคลองระบายน้ำใน หมู่บ้านไม่น้อยกว่า ร้อยละ ๘๐	เวลาฝนตกน้ำไม่ท่วม ซึ่งตามบ้านเรือน ชาวบ้านต่าง ๆ	กองช่าง
๕๖	ปรับปรุงซ่อมแซมคลองระบาย น้ำ ม.๑๕ บ้านบ้านแม่จาง-บ้านแม่ แก้ว	เพื่อให้ประชาชน ได้รับความสะดวกในการ ดำเนินชีวิต	ขนาดกว้าง ๐.๕๐ ม. ยาว ๑๐๐ ม.	๑๐๐,๐๐๐	๑๐๐,๐๐๐				มีคลองระบายน้ำใน หมู่บ้านไม่น้อยกว่า ร้อยละ ๘๐	เวลาฝนตกน้ำไม่ท่วม ซึ่งตามบ้านเรือน ชาวบ้านต่าง ๆ	กองช่าง
๕๗	ก่อสร้างคลองระบายน้ำ ม.๑๕ ครัวบ้านสวน-บ้านพ่อช่วย	เพื่อให้ประชาชน ได้รับความสะดวกในการ ดำเนินชีวิต	ขนาดกว้าง ๐.๕๐ ม. ยาว ๑๐๐ ม.				๑๐๐,๐๐๐	๑๐๐,๐๐๐	มีคลองระบายน้ำใน หมู่บ้านไม่น้อยกว่า ร้อยละ ๘๐	เวลาฝนตกน้ำไม่ท่วม ซึ่งตามบ้านเรือน ชาวบ้านต่าง ๆ	กองช่าง
๕๘	ก่อสร้างคลองระบายน้ำเส้น ม.๑๕ บ้านแม่หาดรุ่ง	เพื่อให้ประชาชน ได้รับความสะดวกในการ ดำเนินชีวิต	ขนาดกว้าง ๐.๕๐ ม. ยาว ๑๐๐ ม.		๑๐๐,๐๐๐	๑๐๐,๐๐๐			มีคลองระบายน้ำใน หมู่บ้านไม่น้อยกว่า ร้อยละ ๘๐	เวลาฝนตกน้ำไม่ท่วม ซึ่งตามบ้านเรือน ชาวบ้านต่าง ๆ	กองช่าง
๕๙	ลอกคลองระบายน้ำภายใน หมู่บ้าน	เพื่อให้ประชาชน ได้รับความสะดวกในการ ดำเนินชีวิต	ขนาดกว้าง ๐.๕๐ ม. ยาว ๑๐๐ ม.	๑๐๐,๐๐๐	๑๐๐,๐๐๐				มีคลองระบายน้ำใน หมู่บ้านไม่น้อยกว่า ร้อยละ ๘๐	เวลาฝนตกน้ำไม่ท่วม ซึ่งตามบ้านเรือน ชาวบ้านต่าง ๆ	กองช่าง



๑. ยุทธศาสตร์การส่งเสริมภาคการเกษตร ก

๑.๒ แผนงานอุตสาหกรรมและการโยธา  
งานโครงสร้างพื้นฐานอื่นๆ

ที่	โครงการ	
๑	ก่อสร้างลาน คสล. นอกประสงค์ /ลานกีฬา	เพื่อให้ สะดวก
๒	ก่อสร้าง/ซ่อมแซม ถนนลาดยาง สายวาริราชเดช-หนองซอน	เพื่อให้ สะดวก
๓	ก่อสร้างประปาถังสูงในหมู่บ้าน ระบบโซล่าเซลล์ ม.๑ คุ้มหน้า โรงเรียนบ้านน้ำคำใหญ่	เพื่อให้
๔	ก่อสร้างผนัง คสล.ป้องกันน้ำกัดเซาะฝายน้ำล้น ม.๑	เพื่อเกิ การเก
๕	ปรับปรุงศาลาประชาคม ม.๑ บ้านน้ำคำใหญ่	เพื่อให้ พืชกรร
๖	ก่อสร้างศาลาพักญาติเมรุป่าช้า ม.๑ บ้านน้ำคำใหญ่	เพื่อให้ พืชกรร
๗	ก่อสร้างเพิ่มเติมบันไดปลาโจน ม. ๑ สะพานกรุงเทพ ๔	เพื่อให้
๘	ก่อสร้างระบบประปาถังสูง ม.๒ พร้อมขยายท่อเมน	เพื่อให้

๑. ยุทธศาสตร์การส่งเสริมภาคการเกษตร การพัฒนาแหล่งน้ำและโครงสร้างพื้นฐานให้ได้มาตรฐาน

๑.๒ แผนงานอุตสาหกรรมและการโยธา

ก่อสร้าง ปรับปรุง ซ่อมแซม คลองระบายน้ำ

ที่	โครงการ	วัตถุประสงค์	เป้าหมาย ( ผลผลิตของโครงการ )	งบประมาณ					ตัวชี้วัด (KPI)	ผลลัพธ์ที่คาดว่าจะได้รับ	หน่วยงานที่รับผิดชอบ
				๒๕๖๖	๒๕๖๗	๒๕๖๘	๒๕๖๙	๒๕๗๐			
				( บาท )	( บาท )	( บาท )	( บาท )	( บาท )			
๖๐	ปรับปรุงซ่อมแซมฝาดะแกรง คลองระบายน้ำภายในหมู่บ้าน	เพื่อให้ประชาชน ได้รับความสะดวกในการ ดำเนินชีวิต	ขนาดกว้าง ๐.๔๐ ม. ยาว ๑.๐๐ ม. จำนวน ๑๐๐ ฝาด	๑๐๐,๐๐๐	๑๐๐,๐๐๐	๑๐๐,๐๐๐	๑๐๐,๐๐๐	๑๐๐,๐๐๐	มีคลองระบายน้ำใน หมู่บ้านไม่น้อยกว่า ร้อยละ ๘๐	เวลาฝนตกน้ำไม่ท่วม ชั่งตามบ้านเรือน ชาวบ้านต่าง ๆ	กองช่าง
๖๑	ปรับปรุงซ่อมแซมฝาดคลอง ระบายน้ำ ม.๑ เส้นศาลา กลางบ้าน-บ้านนางเคียบ ไตรย สุทธิ	เพื่อให้ประชาชน ได้รับความสะดวกในการ ดำเนินชีวิต	ขนาดกว้าง ๐.๔๐ ม. ลึก ๐.๓๐ ม.ยาว ๒๕๐ ม.		๑๐๐,๐๐๐	๑๐๐,๐๐๐			มีคลองระบายน้ำใน หมู่บ้านไม่น้อยกว่า ร้อยละ ๘๐	เวลาฝนตกน้ำไม่ท่วม ชั่งตามบ้านเรือน ชาวบ้านต่าง ๆ	กองช่าง
๖๒	ลอกคลองระบายน้ำ บ้านดับเต่า ซอย๒ -สามแยกบ้านแม่วิชัย	เพื่อให้ประชาชน ได้รับความสะดวกในการ ดำเนินชีวิต	ขนาดกว้าง ๐.๕๐ ม. ยาว ๑๐๐ ม.	๑๐๐,๐๐๐	๑๐๐,๐๐๐				มีคลองระบายน้ำใน หมู่บ้านไม่น้อยกว่า ร้อยละ ๘๐	เวลาฝนตกน้ำไม่ท่วม ชั่งตามบ้านเรือน ชาวบ้านต่าง ๆ	กองช่าง
๖๓	ลอกคลองระบายน้ำ ม.๑๑ เส้น บ้านนางสมัย -บ้านนายควง	เพื่อให้ประชาชน ได้รับความสะดวกในการ ดำเนินชีวิต	ขนาดกว้าง ๐.๕๐ ม. ยาว ๑๐๐ ม.			๑๐๐,๐๐๐	๑๐๐,๐๐๐		มีคลองระบายน้ำใน หมู่บ้านไม่น้อยกว่า ร้อยละ ๘๐	เวลาฝนตกน้ำไม่ท่วม ชั่งตามบ้านเรือน ชาวบ้านต่าง ๆ	กองช่าง
๖๔	ลอกคลองระบายน้ำ ม.๑๑ เส้น บ้านนางคำแปลง เสน่หา -บ้าน นายอนันต์ แสงวงดี	เพื่อให้ประชาชน ได้รับความสะดวกในการ ดำเนินชีวิต	ขนาดกว้าง ๐.๕๐ ม. ยาว ๑๐๐ ม.	๑๐๐,๐๐๐	๑๐๐,๐๐๐				มีคลองระบายน้ำใน หมู่บ้านไม่น้อยกว่า ร้อยละ ๘๐	เวลาฝนตกน้ำไม่ท่วม ชั่งตามบ้านเรือน ชาวบ้านต่าง ๆ	กองช่าง
๖๕	ลอกคลองระบายน้ำ ม.๑๑ เส้น แยกบ้านพ่อทอง - สามแยกดอน ปู่ตา	เพื่อให้ประชาชน ได้รับความสะดวกในการ ดำเนินชีวิต	ขนาดกว้าง ๐.๕๐ ม. ยาว ๑๐๐ ม.				๑๐๐,๐๐๐	๑๐๐,๐๐๐	มีคลองระบายน้ำใน หมู่บ้านไม่น้อยกว่า ร้อยละ ๘๐	เวลาฝนตกน้ำไม่ท่วม ชั่งตามบ้านเรือน ชาวบ้านต่าง ๆ	กองช่าง

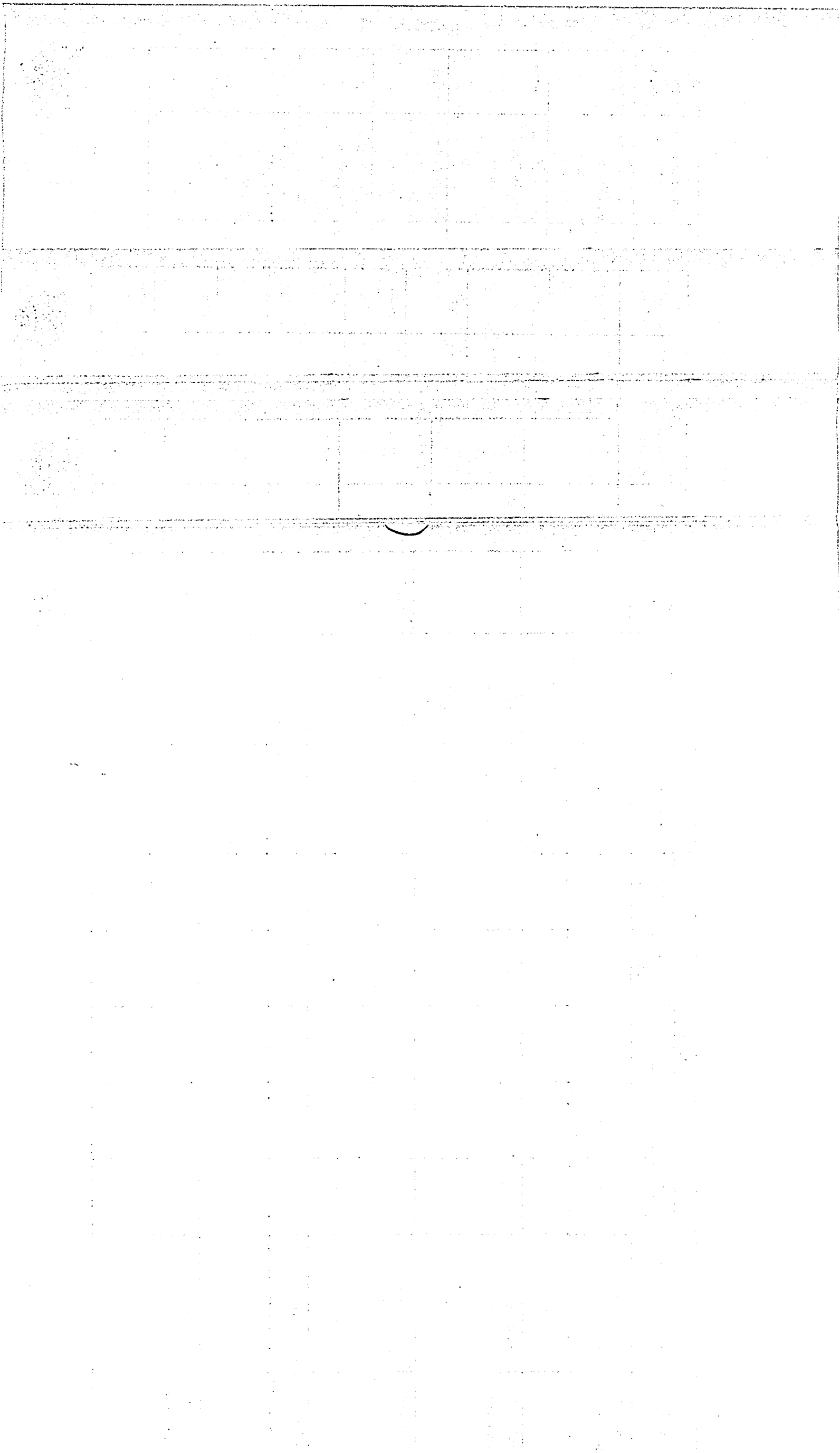

๑. ยุทธศาสตร์การส่งเสริมภาคการเกษตร การพัฒนาแหล่งน้ำและโครงสร้างพื้นฐานให้ได้มาตรฐาน

๑.๒ แผนงานอุตสาหกรรมและการโยธา

ก่อสร้าง ปรับปรุง ซ่อมแซม คลองระบายน้ำ

ที่	โครงการ	วัตถุประสงค์	เป้าหมาย ( ผลผลิตของโครงการ )	งบประมาณ					ตัวชี้วัด (KPI)	ผลลัพธ์ที่คาดว่าจะได้รับ	หน่วยงานที่รับผิดชอบ
				๒๕๖๖	๒๕๖๗	๒๕๖๘	๒๕๖๙	๒๕๗๐			
				( บาท )	( บาท )	( บาท )	( บาท )	( บาท )			
๖๐	ปรับปรุงซ่อมแซมฝาดะแครง คลองระบายน้ำภายในหมู่บ้าน	เพื่อให้ประชาชน ได้รับ ความสะดวกในการ ดำเนินชีวิต	ขนาดกว้าง ๐.๕๐ ม. ยาว ๑.๐๐ ม. จำนวน ๑๐๐ ฝาด	๑๐๐,๐๐๐	๑๐๐,๐๐๐	๑๐๐,๐๐๐	๑๐๐,๐๐๐	๑๐๐,๐๐๐	มีคลองระบายน้ำใน หมู่บ้านไม่น้อยกว่า ร้อยละ ๘๐	เวลาฝนตกน้ำไม่ท่วม ซึ่งตามบ้านเรือน ชาวบ้านต่าง ๆ	กองช่าง
๖๑	ปรับปรุงซ่อมแซมฝาดคลอง ระบายน้ำ ม.๑ เส้นศาลา กลางบ้าน-บ้านนางเคียบ ไตรย สุทธิ์	เพื่อให้ประชาชน ได้รับ ความสะดวกในการ ดำเนินชีวิต	ขนาดกว้าง ๐.๕๐ ม. ลึก ๐.๓๐ ม.ยาว ๒๕๐ ม.		๑๐๐,๐๐๐	๑๐๐,๐๐๐			มีคลองระบายน้ำใน หมู่บ้านไม่น้อยกว่า ร้อยละ ๘๐	เวลาฝนตกน้ำไม่ท่วม ซึ่งตามบ้านเรือน ชาวบ้านต่าง ๆ	กองช่าง
๖๒	ลอกคลองระบายน้ำ บ้านดับเต่า ชอยย๒ -สามแยกบ้านแม่วิชัย	เพื่อให้ประชาชน ได้รับ ความสะดวกในการ ดำเนินชีวิต	ขนาดกว้าง ๐.๕๐ ม. ยาว ๑๐๐ ม.	๑๐๐,๐๐๐	๑๐๐,๐๐๐				มีคลองระบายน้ำใน หมู่บ้านไม่น้อยกว่า ร้อยละ ๘๐	เวลาฝนตกน้ำไม่ท่วม ซึ่งตามบ้านเรือน ชาวบ้านต่าง ๆ	กองช่าง
๖๓	ลอกคลองระบายน้ำ ม.๑๑ เส้น บ้านนางสมัย -บ้านนายควง	เพื่อให้ประชาชน ได้รับ ความสะดวกในการ ดำเนินชีวิต	ขนาดกว้าง ๐.๕๐ ม. ยาว ๑๐๐ ม.			๑๐๐,๐๐๐	๑๐๐,๐๐๐		มีคลองระบายน้ำใน หมู่บ้านไม่น้อยกว่า ร้อยละ ๘๐	เวลาฝนตกน้ำไม่ท่วม ซึ่งตามบ้านเรือน ชาวบ้านต่าง ๆ	กองช่าง
๖๔	ลอกคลองระบายน้ำ ม.๑๑ เส้น บ้านนางคำปลง เสนหา -บ้าน นายอนันต์ แสงดี	เพื่อให้ประชาชน ได้รับ ความสะดวกในการ ดำเนินชีวิต	ขนาดกว้าง ๐.๕๐ ม. ยาว ๑๐๐ ม.	๑๐๐,๐๐๐	๑๐๐,๐๐๐				มีคลองระบายน้ำใน หมู่บ้านไม่น้อยกว่า ร้อยละ ๘๐	เวลาฝนตกน้ำไม่ท่วม ซึ่งตามบ้านเรือน ชาวบ้านต่าง ๆ	กองช่าง
๖๕	ลอกคลองระบายน้ำ ม.๑๑ เส้น แยกบ้านพ้อทอง - สามแยกดอน ปู่ตา	เพื่อให้ประชาชน ได้รับ ความสะดวกในการ ดำเนินชีวิต	ขนาดกว้าง ๐.๕๐ ม. ยาว ๑๐๐ ม.				๑๐๐,๐๐๐	๑๐๐,๐๐๐	มีคลองระบายน้ำใน หมู่บ้านไม่น้อยกว่า ร้อยละ ๘๐	เวลาฝนตกน้ำไม่ท่วม ซึ่งตามบ้านเรือน ชาวบ้านต่าง ๆ	กองช่าง



๑. ยุทธศาสตร์การส่งเสริมภาคการเกษตร การพัฒนาแหล่งน้ำและโครงสร้างพื้นฐานให้ได้มาตรฐาน

๑.๒ แผนงานอุตสาหกรรมและการโยธา

งานโครงสร้างพื้นฐานอื่นๆ

ที่	โครงการ	วัตถุประสงค์	เป้าหมาย ( ผลผลิตของโครงการ )	งบประมาณ					ตัวชี้วัด (KPI)	ผลลัพธ์ที่คาดว่าจะได้รับ	หน่วยงานที่รับผิดชอบ	
				๒๕๖๖	๒๕๖๗	๒๕๖๘	๒๕๖๙	๒๕๗๐				
				( บาท )	( บาท )	( บาท )	( บาท )	( บาท )				
๑	ก่อสร้างลาน คสล. อเนกประสงค์ /ลานกีฬา	เพื่อให้ประชาชน ได้รับความสะดวกในการดำเนินชีวิต	ขนาดกว้าง๑๒ ม. ยาว ๑๒ ม. หนา ๐.๑๐ ม.	-	๑๐๐,๐๐๐	๑๐๐,๐๐๐			-	มีลานคอนกรีตเสริมเหล็กในหมู่บ้านไม่น้อยกว่าร้อยละ ๕๐	เวลาฝนตกน้ำไม่ท่วม	กองช่าง
๒	ก่อสร้าง/ซ่อมแซม ถนนลาดยางสายวาริราชเดช-หนองซอน	เพื่อให้มีเส้นทางคมนาคมที่สะดวกปลอดภัยและได้มาตรฐาน	กว้าง ๖.๐๐ ม.ยาว ๑๐๐๐ ม.	๕๐๐,๐๐๐	๕๐๐,๐๐๐	๕๐๐,๐๐๐	๕๐๐,๐๐๐	๕๐๐,๐๐๐	ร้อยละ๕๐ ถนนลาดยางได้มาตรฐาน	ประชาชนที่สัญจรมีความสะดวกรวดเร็วในการคมนาคมขนส่งต่าง ๆ	กองช่าง	
๓	ก่อสร้างประปาถังสูงในหมู่บ้านระบบโซลาร์เซลล์ ม.๑ คุ้มหน้าโรงเรียนบ้านน้ำคำใหญ่	เพื่อให้มีน้ำให้ทั่วถึงทุกครัวเรือน	ก่อสร้างประปาถังสูงในหมู่บ้าน จำนวน ๑ แห่ง		๓๐๐,๐๐๐	๓๐๐,๐๐๐				ร้อยละของประชาชนมีน้ำประปาใช้	ประชาชนมีน้ำประปาใช้	กองช่าง
๔	ก่อสร้างผนัง คสล.ป้องกันน้ำกัดเซาะฝายน้ำล้น ม.๑	เพื่อเก็บกักน้ำเพื่อใช้ทำการเกษตรต่าง ๆ	ฝายน้ำล้นขนาด กว้าง ๑๕ เมตร ลึก ๒ เมตร				๑๐๐,๐๐๐	๑๐๐,๐๐๐	มีฝายน้ำล้นเพื่อเก็บน้ำทำการเกษตร	ประชาชนมีน้ำใช้ในการเกษตรและเลี้ยงสัตว์อย่างเพียงพอ	กองช่าง	
๕	ปรับปรุงศาลาประชาคม ม.๑ บ้านน้ำคำใหญ่	เพื่อให้ชุมชนมีสถานที่ประกอบพิธีกรรมต่าง ๆ	ปรับปรุง ต่อเติม ศาลาประชาคม			๑๐๐,๐๐๐	๑๐๐,๐๐๐		ก่อสร้าง/ปรับปรุง/ต่อเติม/ศาลา ไม่น้อยกว่าร้อยละ ๘๐	มีสถานที่ประกอบพิธีกรรมต่าง ๆ ที่มั่นคงถาวร	กองช่าง	
๖	ก่อสร้างศาลาทำบุญวัดเมรุป่าช้า ม.๑ บ้านน้ำคำใหญ่	เพื่อให้ชุมชนมีสถานที่ประกอบพิธีกรรมต่าง ๆ	ขนาดกว้าง ๙ ม. ยาว ๑๒ ม.	๑๐๐,๐๐๐	๑๐๐,๐๐๐				ก่อสร้าง/ปรับปรุง/ต่อเติม/ศาลา ไม่น้อยกว่าร้อยละ ๘๐	มีสถานที่ประกอบพิธีกรรมต่าง ๆ ที่มั่นคงถาวร	กองช่าง	
๗	ก่อสร้างเพิ่มเติมบันไดปลาโจน ม.๑ สะพานกรุงเทพ ๔	เพื่อเป็นที่สำหรับปลาวางไข่	จำนวน ๑ แห่ง				๑๐๐,๐๐๐	๑๐๐,๐๐๐	ร้อยละของปลาเพิ่มขึ้น	ประชาชนมีอาหารอุดมสมบูรณ์	กองช่าง	
๘	ก่อสร้างระบบประปาถังสูง ม.๒ พร้อมขยายท่อเมน	เพื่อให้มีน้ำให้ทั่วถึงทุกครัวเรือน	ก่อสร้างประปาถังสูงในหมู่บ้าน จำนวน ๑ แห่ง	๓๐๐,๐๐๐	๓๐๐,๐๐๐				ร้อยละของประชาชนมีน้ำประปาใช้	ประชาชนมีน้ำประปาใช้	กองช่าง	

๑. ยุทธศาสตร์การส่งเสริมภาคการเกษตร การพัฒนาแหล่งน้ำและโครงสร้างพื้นฐานให้ได้มาตรฐาน

๑.๒ แผนงานอุตสาหกรรมและการโยธา

งานโครงสร้างพื้นฐานอื่นๆ

ที่	โครงการ	วัตถุประสงค์	เป้าหมาย ( ผลผลิตของโครงการ )	งบประมาณ					ตัวชี้วัด (KPI)	ผลลัพธ์ที่คาดว่าจะได้รับ	หน่วยงานที่รับผิดชอบ
				๒๕๖๖	๒๕๖๗	๒๕๖๘	๒๕๖๙	๒๕๗๐			
				( บาท )	( บาท )	( บาท )	( บาท )	( บาท )			
๙	ก่อสร้างธนาคารน้ำใต้ดิน คุ้ม จส.๔	เพื่อแก้ไขปัญหาน้ำท่วมขังภายในหมู่บ้าน	ก่อสร้างธนาคารน้ำใต้ดิน คุ้ม จส.๔ จำนวน ๕ จุด	๕๐,๐๐๐	๕๐,๐๐๐				มีธนาคารน้ำใต้ดิน ร้อยละ๘๐ ของพื้นที่	ประชาชนได้รับความสะดวกสบาย	กองช่าง
๑๐	ปรับปรุงภูมิทัศน์ทางเข้าหมู่บ้าน ม.๓ จากถนนเลียขเมือง-บ้านแม่จุ่ม	เพื่อความเป็นระเบียบเรียบร้อย	ทางเข้าหมู่บ้าน ม.๓ จากถนนเลียขเมือง-บ้านแม่จุ่ม				๑๐๐,๐๐๐	๑๐๐,๐๐๐	ร้อยละสวนสาธารณะเพิ่มขึ้น	ประชาชนมีส่วนร่วมในการพักผ่อน ท่องเที่ยวของ	กองช่าง
๑๑	ก่อสร้างธนาคารน้ำใต้ดิน ขอยช้าง วัดโพธิ์สีทองสุครีว	เพื่อแก้ไขปัญหาน้ำท่วมขังภายในหมู่บ้าน	ก่อสร้างธนาคารน้ำใต้ดิน จำนวน ๕ จุด	-	๕๐,๐๐๐	๕๐,๐๐๐			มีธนาคารน้ำใต้ดิน ร้อยละ๘๐ ของพื้นที่	ประชาชนได้รับความสะดวกสบาย	กองช่าง
๑๒	ก่อสร้างระบบประปาถังสูง ม.๓	เพื่อให้มีน้ำให้ทั่วถึงทุกครัวเรือน	ก่อสร้างประปาดังสูงในหมู่บ้าน จำนวน ๑ แห่ง	๓๐๐,๐๐๐	๓๐๐,๐๐๐				ร้อยละของประชาชน มีน้ำประปาใช้	ประชาชนมีน้ำประปาใช้	กองช่าง
๑๓	ก่อสร้างปรับปรุงต่อเติมศาลาประชาคม ม.๔	เพื่อให้ชุมชนมีสถานที่ประกอบพิธีกรรมต่าง ๆ	ปรับปรุง ต่อเติม ศาลาประชาคม	-		๑๐๐,๐๐๐	๑๐๐,๐๐๐		ก่อสร้าง/ปรับปรุง/ต่อเติม/ศาลา ไม่น้อยกว่า ร้อยละ ๘๐	มีสถานที่ประกอบพิธีกรรมต่าง ๆ ที่มั่นคงถาวร	กองช่าง
๑๔	จัดหาวัสดุก่อสร้างอุปกรณ์ก่อสร้าง เมารุ ม.๔	เพื่อให้มีสถานที่ประกอบพิธีกรรม	วัสดุก่อสร้างอุปกรณ์ก่อสร้าง เมารุ ม.๔	-	๓๐๐,๐๐๐	๓๐๐,๐๐๐			จัดหาวัสดุก่อสร้าง เมารุ อย่างครบถ้วน	มีสถานที่ประกอบพิธีกรรม	กองช่าง
๑๕	ปรับปรุงเพิ่มถังประปาหมู่บ้าน ม.๔	เพื่อให้มีน้ำให้ทั่วถึงทุกครัวเรือน	ก่อสร้างประปาดังสูงในหมู่บ้าน จำนวน ๑ แห่ง	๓๐๐,๐๐๐	๓๐๐,๐๐๐				ร้อยละของประชาชน มีน้ำประปาใช้	ประชาชนมีน้ำประปาใช้	กองช่าง

๑. ยุทธศาสตร์การส่งเสริมภาคการเกษตร การพัฒนาแหล่งน้ำและโครงสร้างพื้นฐานให้ได้มาตรฐาน

๑.๒ แผนงานอุตสาหกรรมและการโยธา

งานโครงสร้างพื้นฐานอื่นๆ

ที่	โครงการ	วัตถุประสงค์	เป้าหมาย ( ผลผลิตของโครงการ )	งบประมาณ					ตัวชี้วัด (KPI)	ผลลัพธ์ที่คาดว่าจะได้รับ	หน่วยงานที่รับผิดชอบ
				๒๕๖๖	๒๕๖๗	๒๕๖๘	๒๕๖๙	๒๕๗๐			
				( บาท )	( บาท )	( บาท )	( บาท )	( บาท )			
๑๖	ก่อสร้างระบบประปาหมู่บ้าน ม.๗	เพื่อให้มีน้ำให้ทั่วถึงทุกครัวเรือน	ก่อสร้างประปาถังสูงในหมู่บ้าน จำนวน ๑ แห่ง	๓๐๐,๐๐๐	๓๐๐,๐๐๐				ร้อยละของประชาชนที่มีน้ำประปาใช้	ประชาชนมีน้ำประปาใช้	กองช่าง
๑๗	ปรับปรุงภูมิทัศน์รอบหนองเสือดาย ม.๗	เพื่อความเป็นระเบียบเรียบร้อย	ปรับปรุงภูมิทัศน์ที่สาธารณะ	-	๑๐๐,๐๐๐	๑๐๐,๐๐๐			ร้อยละสวนสาธารณะเพิ่มขึ้น	ประชาชนมีสวนสาธารณะในการพักผ่อน ท้องเที่ยวของชุมชน	กองช่าง
๑๘	ซ่อมบำรุงป้ายทางเข้าบ้าน ม.๔	เพื่อปรับปรุงสภาพภูมิทัศน์ให้สวยงาม	หมู่บ้านที่ยังขาดภูมิทัศน์ที่สวยงาม	-	๕๐,๐๐๐	๕๐,๐๐๐			มีก่อสร้าง/ปรับปรุงภูมิทัศน์เข้าหมู่บ้าน ทุกหมู่บ้าน	หมู่บ้านมีความสวยงามและแนะนำหมู่บ้านที่ชัดเจนขึ้น	กองช่าง
๑๙	ซ่อมซ่อมศาลากลางบ้านปู่หิน ม.๔	เพื่อให้ชุมชนมีสถานที่ประกอบพิธีกรรมต่าง ๆ	ปรับปรุง ต่อเติม ศาลาประชาคม	-		๕๐,๐๐๐	๕๐,๐๐๐		ก่อสร้าง/ปรับปรุง/ต่อเติม/ศาลา ไม่น้อยกว่าร้อยละ ๘๐	มีสถานที่ประกอบพิธีกรรมต่าง ๆ ที่มั่นคงถาวร	กองช่าง
๒๐	ก่อสร้างศาลาพักผ่อนหน้าเมรุ ม.๑๐	เพื่อให้ชุมชนมีสถานที่ประกอบพิธีกรรมต่าง ๆ	ขนาดกว้าง ๙ ม. ยาว ๑๒ ม.	๑๐๐,๐๐๐	๑๐๐,๐๐๐	-			ก่อสร้าง/ปรับปรุง/ต่อเติม/ศาลา ไม่น้อยกว่าร้อยละ ๘๐	มีสถานที่ประกอบพิธีกรรมต่าง ๆ ที่มั่นคงถาวร	กองช่าง
๒๑	จัดภูมิทัศน์หมู่บ้านและป้ายบอกทางเข้าบ้าน ม.๑๐	เพื่อปรับปรุงสภาพภูมิทัศน์ให้สวยงาม	หมู่บ้านที่ยังขาดภูมิทัศน์ที่สวยงาม	-	๑๐๐,๐๐๐	๑๐๐,๐๐๐			มีก่อสร้าง/ปรับปรุงภูมิทัศน์เข้าหมู่บ้าน ทุกหมู่บ้าน	หมู่บ้านมีความสวยงามและแนะนำหมู่บ้านที่ชัดเจนขึ้น	กองช่าง



๑. ยุทธศาสตร์การส่งเสริมภาคการเกษตร การพัฒนาแหล่งน้ำและโครงสร้างพื้นฐานให้ได้มาตรฐาน

๑.๒ แผนงานอุตสาหกรรมและการโยธา

งานโครงสร้างพื้นฐานอื่นๆ

ที่	โครงการ	วัตถุประสงค์	เป้าหมาย ( ผลผลิตของโครงการ )	งบประมาณ					ตัวชี้วัด (KPI)	ผลลัพธ์ที่คาดว่าจะได้รับ	หน่วยงานที่รับผิดชอบ
				๒๕๖๖	๒๕๖๗	๒๕๖๘	๒๕๖๙	๒๕๗๐			
				( บาท )	( บาท )	( บาท )	( บาท )	( บาท )			
๒๒	ต่อเติมหลังคาเมรุพร้อมทาสีใหม่ ม.๑๐	เพื่อให้มีสถานที่ประกอบพิธีกรรม	วัสดุก่อสร้างอุปกรณ์ก่อสร้างเมรุ ม.๔	-	-	-	๓๐๐,๐๐๐	๓๐๐,๐๐๐	จัดหาวัสดุก่อสร้างเมรุอย่างครบถ้วน	มีสถานที่ประกอบพิธีกรรม	กองช่าง
๒๓	เพิ่มขยายถังประปาพร้อมซึมเมิร์ด ม.๑๐	เพื่อให้มีน้ำให้ทั่วถึงทุกครัวเรือน	ก่อสร้างประปาถังสูงในหมู่บ้าน จำนวน ๑ แห่ง	-	-	๓๐๐,๐๐๐	๓๐๐,๐๐๐	-	ร้อยละของประชาชนมีน้ำประปาใช้	ประชาชนมีน้ำประปาใช้	กองช่าง
๒๔	ปรับปรุงระบบประปาหมู่บ้านเป็นโซลาร์เซล ม.๑๑	เพื่อให้มีน้ำให้ทั่วถึงทุกครัวเรือน	ก่อสร้างประปาถังสูงในหมู่บ้าน จำนวน ๑ แห่ง	-	๓๐๐,๐๐๐	๓๐๐,๐๐๐	-	-	ร้อยละของประชาชนมีน้ำประปาใช้	ประชาชนมีน้ำประปาใช้	กองช่าง
๒๕	ปรับปรุงระบบประปาหมู่บ้าน ม.๑๒	เพื่อให้มีน้ำให้ทั่วถึงทุกครัวเรือน	ก่อสร้างประปาถังสูงในหมู่บ้าน จำนวน ๑ แห่ง	-	-	๑๐๐,๐๐๐	๑๐๐,๐๐๐	-	ร้อยละของประชาชนมีน้ำประปาใช้	ประชาชนมีน้ำประปาใช้	กองช่าง
๒๖	ก่อสร้างปรับปรุงต่อเติมศาลากลางบ้าน ม.๑๒	เพื่อให้ชุมชนมีสถานที่ประกอบพิธีกรรมต่าง ๆ	ปรับปรุง ต่อเติม ศาลาประชาคม	-	-	-	๑๐๐,๐๐๐	๑๐๐,๐๐๐	มีก่อสร้าง/ปรับปรุงชุมชนประตูเข้าหมู่บ้าน ทุกหมู่บ้าน	หมู่บ้านมีความสวยงามและแนะนำหมู่บ้านที่ชัดเจนขึ้น	กองช่าง
๒๗	ก่อสร้างฝายน้ำล้น-ห้วยลำน้อย	เพื่อเก็บกักน้ำเพื่อใช้ทำการเกษตรต่าง ๆ	ฝายน้ำล้นขนาด กว้าง ๑๕ เมตร ลึก ๒ เมตร	-	-	๑๐๐,๐๐๐	๑๐๐,๐๐๐	-	มีฝายน้ำล้นเพื่อเก็บน้ำทำการเกษตร	ประชาชนมีน้ำใช้ในการเกษตรและเลี้ยงสัตว์อย่างเพียงพอ	กองช่าง



๑. ยุทธศาสตร์การส่งเสริมภาคการเกษตร การพัฒนาแหล่งน้ำและโครงสร้างพื้นฐานให้ได้มาตรฐาน

๑.๒ แผนงานอุตสาหกรรมและการโยธา

งานโครงสร้างพื้นฐานอื่นๆ

ที่	โครงการ	วัตถุประสงค์	เป้าหมาย ( ผลผลิตของโครงการ )	งบประมาณ					ตัวชี้วัด (KPI)	ผลลัพธ์ที่คาดว่าจะได้รับ	หน่วยงานที่รับผิดชอบ
				๒๕๖๖	๒๕๖๗	๒๕๖๘	๒๕๖๙	๒๕๗๐			
				( บาท )	( บาท )	( บาท )	( บาท )	( บาท )			
๒๘	ก่อสร้างฝายน้ำล้น ม.๑๒ บ้าน ต๊อบเต่าช่วงสะพานน้ำค้ำน้อย	เพื่อเก็บกักน้ำเพื่อใช้ทำ การเกษตรต่าง ๆ	ฝายน้ำล้นขนาด กว้าง ๑๕ เมตร ลึก ๒ เมตร	-	-	-	๓๐๐,๐๐๐	๑๐๐,๐๐๐	มีฝายน้ำล้นเพื่อเก็บ น้ำทำการเกษตร	ประชาชนมีน้ำใช้ใ การเกษตรและเลี้ยง สัตว์อย่างเพียงพอ	กองช่าง
๒๙	ก่อสร้างศาลาพักผ่อน ม.๑๓	เพื่อให้ชุมชนมีสถานที่ประกอบ พิธีกรรมต่าง ๆ	ปรับปรุง ต่อเติม ศาลา ประชาคม	-	๑๐๐,๐๐๐	๑๐๐,๐๐๐			มีก่อสร้าง/ปรับปรุงซ่อม ประตูเข้าหมู่บ้าน ทุก หมู่บ้าน	หมู่บ้านมีความ สวยงามและแนะนำ หมู่บ้านที่ชัดเจนขึ้น	กองช่าง
๓๐	ก่อสร้างอาคารสำนักงานเทศบาล	เพื่อรองรับการขยายตัวของส่วน ราชการ	อาคาร ๑ หลัง	๓,๐๐๐,๐๐๐	๓,๐๐๐,๐๐๐				มีอาคารสำนักงาน เทศบาลได้มาตรฐาน	เพิ่มประสิทธิภาพใ บริการสาธารณะ	กองช่าง
๓๑	ปรับปรุง ต่อเติม อาคาร สิ่งก่อสร้าง สำนักงานเทศบาล	เพื่อรองรับการขยายตัวของส่วน ราชการ	๑ หลัง	๒๐๐,๐๐๐	๒๐๐,๐๐๐	๒๐๐,๐๐๐	๒๐๐,๐๐๐	๒๐๐,๐๐๐	มีอาคารสำนักงาน เทศบาลได้มาตรฐาน	เพิ่มประสิทธิภาพใ บริการสาธารณะ	กองช่าง
	ปรับปรุงซ่อมแซมบ่อกองกอนเวิร์ส ม.๔	เพื่อเก็บกักน้ำเพื่อใช้ทำ การเกษตรต่าง ๆ	บ่อกองกอนเวิร์ส ม.๔		๓๐๐,๐๐๐	๓๐๐,๐๐๐			มีน้ำเพื่อเก็บน้ำทำ การเกษตร	ประชาชนมีน้ำใช้ใ การเกษตรและเลี้ยง สัตว์อย่างเพียงพอ	กองช่าง
	ก่อสร้างประปาถังสูงในหมู่บ้าน ระบบโซล่าเซล ม.๑ ที่ห้วยสงฆ์	เพื่อให้มีน้ำให้ทั่วถึงทุกครัวเรือน	ก่อสร้างประปาดังสูงใ หมู่บ้าน จำนวน ๑ แห่ง				๓๐๐,๐๐๐	๓๐๐,๐๐๐	ร้อยละของประชาชน มีน้ำประปาใช้	ประชาชนมีน้ำประปา ใช้	กองช่าง

๑. ยุทธศาสตร์การส่งเสริมภาคการเกษตร การพัฒนาแหล่งน้ำและโครงสร้างพื้นฐานให้ได้มาตรฐาน

๑.๓ แผนงานเคหะและชุมชน

ไฟฟ้าสาธารณะ

ที่	โครงการ	วัตถุประสงค์	เป้าหมาย ( ผลผลิตของโครงการ )	งบประมาณ					ตัวชี้วัด (KPI)	ผลลัพธ์ที่คาดว่าจะได้รับ	หน่วยงานที่รับผิดชอบ
				๒๕๖๖	๒๕๖๗	๒๕๖๘	๒๕๖๙	๒๕๗๐			
				( บาท )	( บาท )	( บาท )	( บาท )	( บาท )			
๑	ขยายเขตไฟฟ้าเพื่อการเกษตร ม.๑ จากที่นายนายจำปา ตูลพิภาค -ที่นายนายสวิง ศรีแก้ว	เพื่อให้ความสว่างในจุดเสี่ยง จุดอันตราย ตามทางแยกต่าง ๆ	ติดตั้งไฟฟ้า ส่องสว่าง หมู่บ้านละ ๕ จุด	-	๑๐๐,๐๐๐	๑๐๐,๐๐๐			มีไฟฟ้าส่องสว่างทุก หมู่บ้าน ร้อยละ ๑๐๐	ประชาชนมีทัศนคติที่ดีในการเดินทางตามจุดเสี่ยงได้ดีขึ้น และสามารถลดอุบัติเหตุตามจุดเสี่ยงต่าง ๆ ได้	กองช่าง
๒	ติดตั้งไฟฟ้าส่องสว่างภายใน หมู่บ้านระบบโซล่าเซลล์ ม.๑ จากบ้านนายบุญโฮม -ที่นายนายอำดา	เพื่อให้ความสว่างในจุดเสี่ยง จุดอันตราย ตามทางแยกต่าง ๆ	ติดตั้งไฟฟ้า ส่องสว่าง หมู่บ้านละ ๕ จุด	๑๐๐,๐๐๐	๑๐๐,๐๐๐			มีไฟฟ้าส่องสว่างทุก หมู่บ้าน ร้อยละ ๑๐๐	ประชาชนมีทัศนคติที่ดีในการเดินทางตามจุดเสี่ยงได้ดีขึ้น และสามารถลดอุบัติเหตุตามจุดเสี่ยงต่าง ๆ ได้	กองช่าง	
๓	ติดตั้งไฟฟ้าส่องสว่างภายใน หมู่บ้านระบบโซล่าเซลล์ ม.๑ จากบ้านนางหงส์ทอง-คอกแก้ว นายจ่านง ไตรยศุทธิ์	เพื่อให้ความสว่างในจุดเสี่ยง จุดอันตราย ตามทางแยกต่าง ๆ	ติดตั้งไฟฟ้า ส่องสว่าง หมู่บ้านละ ๕ จุด		๑๐๐,๐๐๐	๑๐๐,๐๐๐			มีไฟฟ้าส่องสว่างทุก หมู่บ้าน ร้อยละ ๑๐๐	ประชาชนมีทัศนคติที่ดีในการเดินทางตามจุดเสี่ยงได้ดีขึ้น และสามารถลดอุบัติเหตุตามจุดเสี่ยงต่าง ๆ ได้	กองช่าง
๔	ติดตั้งไฟฟ้าส่องสว่างภายใน หมู่บ้านระบบโซล่าเซลล์ ม.๑ จากสามแยกทางเข้าที่พิทักษ์-บ้านนางคำภา	เพื่อให้ความสว่างในจุดเสี่ยง จุดอันตราย ตามทางแยกต่าง ๆ	ติดตั้งไฟฟ้า ส่องสว่าง หมู่บ้านละ ๕ จุด				๑๐๐,๐๐๐	๑๐๐,๐๐๐	มีไฟฟ้าส่องสว่างทุก หมู่บ้าน ร้อยละ ๑๐๐	ประชาชนมีทัศนคติที่ดีในการเดินทางตามจุดเสี่ยงได้ดีขึ้น และสามารถลดอุบัติเหตุตามจุดเสี่ยงต่าง ๆ ได้	กองช่าง
๕	ติดตั้งไฟฟ้าส่องสว่างภายใน หมู่บ้านระบบโซล่าเซลล์ ม.๑ จากบ้านนางสุน-บ้านนายบุญโฮม ทองนาค	เพื่อให้ความสว่างในจุดเสี่ยง จุดอันตราย ตามทางแยกต่าง ๆ	ติดตั้งไฟฟ้า ส่องสว่าง หมู่บ้านละ ๕ จุด	๑๐๐,๐๐๐	๑๐๐,๐๐๐				มีไฟฟ้าส่องสว่างทุก หมู่บ้าน ร้อยละ ๑๐๐	ประชาชนมีทัศนคติที่ดีในการเดินทางตามจุดเสี่ยงได้ดีขึ้น และสามารถลดอุบัติเหตุตามจุดเสี่ยงต่าง ๆ ได้	กองช่าง

๑. ยุทธศาสตร์การส่งเสริมภาคการเกษตร การพัฒนาแหล่งน้ำและโครงสร้างพื้นฐานให้ได้มาตรฐาน

๑.๓ แผนงานเคหะและชุมชน

ไฟฟ้าสาธารณะ

ที่	โครงการ	วัตถุประสงค์	เป้าหมาย ( ผลผลิตของโครงการ )	งบประมาณ					ตัวชี้วัด (KPI)	ผลลัพธ์ที่คาดว่าจะได้รับ	หน่วยงานที่รับผิดชอบ
				๒๕๖๖	๒๕๖๗	๒๕๖๘	๒๕๖๙	๒๕๗๐			
				( บาท )	( บาท )	( บาท )	( บาท )	( บาท )			
๖	ขยายเขตไฟฟ้าเพื่อการเกษตร ม.๑ จากบ้านนางศิริลักษณ์ - หน้านางสมัย	เพื่อให้ความสว่างในจุดเสี่ยง จุดอันตราย ตามทางแยกต่าง ๆ	ติดตั้งไฟฟ้า ส่องสว่าง หมู่บ้านละ ๕ จุด			๑๐๐,๐๐๐	๑๐๐,๐๐๐		มีไฟฟ้าส่องสว่างทุก หมู่บ้าน ร้อยละ ๑๐๐	ประชาชนมีมิห้คชนะ วิสัยในการเดินทาง ตามจุดเสี่ยงได้ดีขึ้น และสามารถลดอุบัติเหตุ ตามจุดเสี่ยงต่าง ๆ ได้	กองช่าง
๗	ขยายเขตไฟฟ้าเพื่อการเกษตร ม.๑ จากบ้านนายสวัสดิ์-ที่นา นายทองคำ ยาวโนภาส	เพื่อให้ความสว่างในจุดเสี่ยง จุดอันตราย ตามทางแยกต่าง ๆ	ติดตั้งไฟฟ้า ส่องสว่าง หมู่บ้านละ ๕ จุด				๑๐๐,๐๐๐	๑๐๐,๐๐๐	มีไฟฟ้าส่องสว่างทุก หมู่บ้าน ร้อยละ ๑๐๐	ประชาชนมีมิห้คชนะ วิสัยในการเดินทาง ตามจุดเสี่ยงได้ดีขึ้น และสามารถลดอุบัติเหตุ ตามจุดเสี่ยงต่าง ๆ ได้	กองช่าง
๘	ขยายเขตไฟฟ้าเพื่อการเกษตร ม.๑ จากสามแยกทางไปวัดวัง แคน-ที่นา นางบุญโฮม หลัก หาญ	เพื่อให้ความสว่างในจุดเสี่ยง จุดอันตราย ตามทางแยกต่าง ๆ	ติดตั้งไฟฟ้า ส่องสว่าง หมู่บ้านละ ๕ จุด		๑๐๐,๐๐๐	๑๐๐,๐๐๐			มีไฟฟ้าส่องสว่างทุก หมู่บ้าน ร้อยละ ๑๐๐	ประชาชนมีมิห้คชนะ วิสัยในการเดินทาง ตามจุดเสี่ยงได้ดีขึ้น และสามารถลดอุบัติเหตุ ตามจุดเสี่ยงต่าง ๆ ได้	
๙	ขยายเขตไฟฟ้า ม.๑ ไปทาง บ้านดอนหัวหมู	เพื่อให้ความสว่างในจุดเสี่ยง จุดอันตราย ตามทางแยกต่าง ๆ	ติดตั้งไฟฟ้า ส่องสว่าง หมู่บ้านละ ๕ จุด	๑๐๐,๐๐๐	๑๐๐,๐๐๐				มีไฟฟ้าส่องสว่างทุก หมู่บ้าน ร้อยละ ๑๐๐	ประชาชนมีมิห้คชนะ วิสัยในการเดินทาง ตามจุดเสี่ยงได้ดีขึ้น และสามารถลดอุบัติเหตุ ตามจุดเสี่ยงต่าง ๆ ได้	กองช่าง
๑๐	ไฟฟ้าส่องสว่าง ม.๖ คุ่มตะวัน ยอแสง ตลอดแนวถนน	เพื่อให้ความสว่างในจุดเสี่ยง จุดอันตราย ตามทางแยกต่าง ๆ	ติดตั้งไฟฟ้า ส่องสว่าง หมู่บ้านละ ๕ จุด			๑๐๐,๐๐๐	๑๐๐,๐๐๐		มีไฟฟ้าส่องสว่างทุก หมู่บ้าน ร้อยละ ๑๐๐	ประชาชนมีมิห้คชนะ วิสัยในการเดินทาง ตามจุดเสี่ยงได้ดีขึ้น และสามารถลดอุบัติเหตุ ตามจุดเสี่ยงต่าง ๆ ได้	กองช่าง

๑. ยุทธศาสตร์การส่งเสริมภาคการเกษตร การพัฒนาแหล่งน้ำและโครงสร้างพื้นฐานให้ได้มาตรฐาน

๑.๓ แผนงานเคหะและชุมชน

ไฟฟ้าสาธารณะ

ที่	โครงการ	วัตถุประสงค์	เป้าหมาย ( ผลผลิตของโครงการ )	งบประมาณ					ตัวชี้วัด (KPI)	ผลลัพธ์ที่คาดว่าจะได้รับ	หน่วยงานที่รับผิดชอบ
				๒๕๖๖	๒๕๖๗	๒๕๖๘	๒๕๖๙	๒๕๗๐			
				( บาท )	( บาท )	( บาท )	( บาท )	( บาท )			
๑๑	ขยายเขตไฟฟ้าส่องสว่างโซลาร์เซลล์ ม.๒ บ้าน สท.หอมเก่า	เพื่อให้ความสว่างในจุดเสี่ยงจุดอันตราย ตามทางแยกต่าง ๆ	ติดตั้งไฟฟ้า ส่องสว่าง หมู่บ้านละ ๕ จุด	๑๐๐,๐๐๐	๑๐๐,๐๐๐				มีไฟฟ้าส่องสว่างทุกหมู่บ้าน ร้อยละ ๑๐๐	ประชาชนมีมิห้คณะวิสัยในการเดินทางตามจุดเสี่ยงได้ดีขึ้น และสามารถลดอุบัติเหตุตามจุดเสี่ยงต่าง ๆ ได้	กองช่าง
๑๒	ขยายเขตไฟฟ้าส่องสว่าง ม.๒ ถนนเจ้าเสด็จระหว่างจากร้านทรัพย์อนันต์-ร้านแนวกิน	เพื่อให้ความสว่างในจุดเสี่ยงจุดอันตราย ตามทางแยกต่าง ๆ	ติดตั้งไฟฟ้า ส่องสว่าง หมู่บ้านละ ๕ จุด			๑๐๐,๐๐๐	๑๐๐,๐๐๐		มีไฟฟ้าส่องสว่างทุกหมู่บ้าน ร้อยละ ๑๐๐	ประชาชนมีมิห้คณะวิสัยในการเดินทางตามจุดเสี่ยงได้ดีขึ้น และสามารถลดอุบัติเหตุตามจุดเสี่ยงต่าง ๆ ได้	กองช่าง
๑๓	ขยายเขตไฟฟ้า ม.๒ เส้นสนามกอล์ฟฝั่งวิมานเมฆถึงสถานีวิทยุ	เพื่อให้ความสว่างในจุดเสี่ยงจุดอันตราย ตามทางแยกต่าง ๆ	ติดตั้งไฟฟ้า ส่องสว่าง หมู่บ้านละ ๕ จุด				๑๐๐,๐๐๐	๑๐๐,๐๐๐	มีไฟฟ้าส่องสว่างทุกหมู่บ้าน ร้อยละ ๑๐๐	ประชาชนมีมิห้คณะวิสัยในการเดินทางตามจุดเสี่ยงได้ดีขึ้น และสามารถลดอุบัติเหตุตามจุดเสี่ยงต่าง ๆ ได้	กองช่าง
๑๔	ขยายเขตไฟฟ้าส่องสว่าง ม.๒ เส้นข้างสนามฟุตบอลอรินา	เพื่อให้ความสว่างในจุดเสี่ยงจุดอันตราย ตามทางแยกต่าง ๆ	ติดตั้งไฟฟ้า ส่องสว่าง หมู่บ้านละ ๕ จุด		๑๐๐,๐๐๐	๑๐๐,๐๐๐			มีไฟฟ้าส่องสว่างทุกหมู่บ้าน ร้อยละ ๑๐๐	ประชาชนมีมิห้คณะวิสัยในการเดินทางตามจุดเสี่ยงได้ดีขึ้น และสามารถลดอุบัติเหตุตามจุดเสี่ยงต่าง ๆ ได้	กองช่าง
๑๕	ขยายเขตไฟฟ้าส่องสว่างคุ้มตะวันยอแสง ม.๒	เพื่อให้ความสว่างในจุดเสี่ยงจุดอันตราย ตามทางแยกต่าง ๆ	ติดตั้งไฟฟ้า ส่องสว่าง หมู่บ้านละ ๕ จุด	๑๐๐,๐๐๐	๑๐๐,๐๐๐				มีไฟฟ้าส่องสว่างทุกหมู่บ้าน ร้อยละ ๑๐๐	ประชาชนมีมิห้คณะวิสัยในการเดินทางตามจุดเสี่ยงได้ดีขึ้น และสามารถลดอุบัติเหตุตามจุดเสี่ยงต่าง ๆ ได้	กองช่าง



๑. ยุทธศาสตร์การส่งเสริมภาคการเกษตร การพัฒนาแหล่งน้ำและโครงสร้างพื้นฐานให้ได้มาตรฐาน

๑.๓ แผนงานเคหะและชุมชน

ไฟฟ้าสาธารณะ

ที่	โครงการ	วัตถุประสงค์	เป้าหมาย ( ผลผลิตของโครงการ )	งบประมาณ					ตัวชี้วัด (KPI)	ผลลัพธ์ที่คาดว่าจะได้รับ	หน่วยงานที่รับผิดชอบ
				๒๕๖๖	๒๕๖๗	๒๕๖๘	๒๕๖๙	๒๕๗๐			
				( บาท )	( บาท )	( บาท )	( บาท )	( บาท )			
๑๖	ขยายเขตไฟฟ้าส่องสว่างเส้นโปลิศกรุป ม.๒	เพื่อให้ความสว่างในจุดเสี่ยงจุดอันตราย ตามทางแยกต่างต่างๆ	ติดตั้งไฟฟ้า ส่องสว่างหมู่บ้านละ ๕ จุด			๑๐๐,๐๐๐	๑๐๐,๐๐๐		มีไฟฟ้าส่องสว่างทุกหมู่บ้าน ร้อยละ ๑๐๐	ประชาชนมีมีทัศนคติที่ดีในการเดินทางตามจุดเสี่ยงได้ดีขึ้น และสามารถลดอุบัติเหตุตามจุดเสี่ยงต่างๆ ได้	กองช่าง
๑๗	ขยายไฟฟ้า ม.๓ จากหลังวัดใหม่ห้องเช่า-โปลิศกรุป	เพื่อให้ความสว่างในจุดเสี่ยงจุดอันตราย ตามทางแยกต่างต่างๆ	ติดตั้งไฟฟ้า ส่องสว่างหมู่บ้านละ ๕ จุด				๑๐๐,๐๐๐	๑๐๐,๐๐๐	มีไฟฟ้าส่องสว่างทุกหมู่บ้าน ร้อยละ ๑๐๐	ประชาชนมีมีทัศนคติที่ดีในการเดินทางตามจุดเสี่ยงได้ดีขึ้น และสามารถลดอุบัติเหตุตามจุดเสี่ยงต่างๆ ได้	กองช่าง
๑๘	ขยายเขตไฟฟ้า ม.๓ จากนาพ่อเทียม-แม่ละคร	เพื่อให้ความสว่างในจุดเสี่ยงจุดอันตราย ตามทางแยกต่างต่างๆ	ติดตั้งไฟฟ้า ส่องสว่างหมู่บ้านละ ๕ จุด		๑๐๐,๐๐๐	๑๐๐,๐๐๐			มีไฟฟ้าส่องสว่างทุกหมู่บ้าน ร้อยละ ๑๐๐	ประชาชนมีมีทัศนคติที่ดีในการเดินทางตามจุดเสี่ยงได้ดีขึ้น และสามารถลดอุบัติเหตุตามจุดเสี่ยงต่างๆ ได้	กองช่าง
๑๙	ขยายเขตไฟฟ้า ม.๓ จากนาแม่ทองใหม่ถึงถนนเลี้ยวเมือง	เพื่อให้ความสว่างในจุดเสี่ยงจุดอันตราย ตามทางแยกต่างต่างๆ	ติดตั้งไฟฟ้า ส่องสว่างหมู่บ้านละ ๕ จุด	๑๐๐,๐๐๐	๑๐๐,๐๐๐				มีไฟฟ้าส่องสว่างทุกหมู่บ้าน ร้อยละ ๑๐๐	ประชาชนมีมีทัศนคติที่ดีในการเดินทางตามจุดเสี่ยงได้ดีขึ้น และสามารถลดอุบัติเหตุตามจุดเสี่ยงต่างๆ ได้	กองช่าง
๒๐	ขยายเขตไฟฟ้าส่องสว่าง ม.๓ ถนนเลี้ยวเมือง-บ้านพ่อเทียม	เพื่อให้ความสว่างในจุดเสี่ยงจุดอันตราย ตามทางแยกต่างต่างๆ	ติดตั้งไฟฟ้า ส่องสว่างหมู่บ้านละ ๕ จุด			๑๐๐,๐๐๐	๑๐๐,๐๐๐		มีไฟฟ้าส่องสว่างทุกหมู่บ้าน ร้อยละ ๑๐๐	ประชาชนมีมีทัศนคติที่ดีในการเดินทางตามจุดเสี่ยงได้ดีขึ้น และสามารถลดอุบัติเหตุตามจุดเสี่ยงต่างๆ ได้	กองช่าง

๑. ยุทธศาสตร์การส่งเสริมภาคการเกษตร การพัฒนาแหล่งน้ำและโครงสร้างพื้นฐานให้ได้มาตรฐาน

๑.๓ แผนงานเคหะและชุมชน

ไฟฟ้าสาธารณะ

ที่	โครงการ	วัตถุประสงค์	เป้าหมาย ( ผลผลิตของโครงการ )	งบประมาณ					ตัวชี้วัด (KPI)	ผลลัพธ์ที่คาดว่าจะได้รับ	หน่วยงานที่รับผิดชอบ
				๒๕๖๖	๒๕๖๗	๒๕๖๘	๒๕๖๙	๒๕๗๐			
				( บาท )	( บาท )	( บาท )	( บาท )	( บาท )			
	ขยายเขตไฟฟ้าส่องสว่าง ม.๓ เส้นทางคูใหญ่บ้าน-ถนนเลี่ยงเมือง	เพื่อให้ความสว่างในจุดเสี่ยงจุดอันตราย ตามทางแยกต่าง ๆ	ติดตั้งไฟฟ้า ส่องสว่าง หมู่บ้านละ ๕ จุด		๑๐๐,๐๐๐	๑๐๐,๐๐๐			มีไฟฟ้าส่องสว่างทุกหมู่บ้าน ร้อยละ ๑๐๐	ประชาชนมีมีทัศนคติที่ดีในการเดินทางตามจุดเสี่ยงได้เพิ่มขึ้น และสามารถลดอุบัติเหตุตามจุดเสี่ยงต่าง ๆ ได้	กองช่าง
๒๓	ไฟฟ้าส่องสว่างคุ้มบ้านน้อย ม.๔	เพื่อให้ความสว่างในจุดเสี่ยงจุดอันตราย ตามทางแยกต่าง ๆ	ติดตั้งไฟฟ้า ส่องสว่าง หมู่บ้านละ ๕ จุด	๑๐๐,๐๐๐	๑๐๐,๐๐๐			มีไฟฟ้าส่องสว่างทุกหมู่บ้าน ร้อยละ ๑๐๐	ประชาชนมีมีทัศนคติที่ดีในการเดินทางตามจุดเสี่ยงได้เพิ่มขึ้น และสามารถลดอุบัติเหตุตามจุดเสี่ยงต่าง ๆ ได้	กองช่าง	
๒๔	ไฟฟ้าส่องสว่างคุ้มบ้านน้อย ม.๔	เพื่อให้ความสว่างในจุดเสี่ยงจุดอันตราย ตามทางแยกต่าง ๆ	ติดตั้งไฟฟ้า ส่องสว่าง หมู่บ้านละ ๕ จุด			๑๐๐,๐๐๐	๑๐๐,๐๐๐	มีไฟฟ้าส่องสว่างทุกหมู่บ้าน ร้อยละ ๑๐๐	ประชาชนมีมีทัศนคติที่ดีในการเดินทางตามจุดเสี่ยงได้เพิ่มขึ้น และสามารถลดอุบัติเหตุตามจุดเสี่ยงต่าง ๆ ได้	กองช่าง	
๒๕	ขยายเขตไฟฟ้า ม.๔ เส้นทางไปบ้านหนองเสือตาย	เพื่อให้ความสว่างในจุดเสี่ยงจุดอันตราย ตามทางแยกต่าง ๆ	ติดตั้งไฟฟ้า ส่องสว่าง หมู่บ้านละ ๕ จุด				๑๐๐,๐๐๐	๑๐๐,๐๐๐	มีไฟฟ้าส่องสว่างทุกหมู่บ้าน ร้อยละ ๑๐๐	ประชาชนมีมีทัศนคติที่ดีในการเดินทางตามจุดเสี่ยงได้เพิ่มขึ้น และสามารถลดอุบัติเหตุตามจุดเสี่ยงต่าง ๆ ได้	กองช่าง
๒๖	ไฟฟ้าส่องสว่างคุ้มตะวันตก ขอย ๑ ม.๔	เพื่อให้ความสว่างในจุดเสี่ยงจุดอันตราย ตามทางแยกต่าง ๆ	ติดตั้งไฟฟ้า ส่องสว่าง หมู่บ้านละ ๕ จุด		๑๐๐,๐๐๐	๑๐๐,๐๐๐			มีไฟฟ้าส่องสว่างทุกหมู่บ้าน ร้อยละ ๑๐๐	ประชาชนมีมีทัศนคติที่ดีในการเดินทางตามจุดเสี่ยงได้เพิ่มขึ้น และสามารถลดอุบัติเหตุตามจุดเสี่ยงต่าง ๆ ได้	กองช่าง



๑. ยุทธศาสตร์การส่งเสริมภาคการเกษตร การพัฒนาแหล่งน้ำและโครงสร้างพื้นฐานให้ได้มาตรฐาน

๑.๓ แผนงานเคหะและชุมชน

ไฟฟ้าสาธารณะ

ที่	โครงการ	วัตถุประสงค์	เป้าหมาย ( ผลผลิตของโครงการ )	งบประมาณ					ตัวชี้วัด (KPI)	ผลลัพธ์ที่คาดว่าจะได้รับ	หน่วยงานที่รับผิดชอบ
				๒๕๖๖	๒๕๖๗	๒๕๖๘	๒๕๖๙	๒๕๗๐			
				( บาท )	( บาท )	( บาท )	( บาท )	( บาท )			
๒๗	ไฟฟ้าพร้อมสายดับ ม.๔ เส้น หน้าบ้านทอวิสัน-ตลอด	เพื่อให้ความสว่างในจุดเสี่ยง จุดอันตราย ตามทางแยกต่าง ต่างๆ	ติดตั้งไฟฟ้า ส่องสว่าง หมู่บ้านละ ๕ จุด	๑๐๐,๐๐๐	๑๐๐,๐๐๐				มีไฟฟ้าส่องสว่างทุก หมู่บ้าน ร้อยละ ๑๐๐	ประชาชนมีทัศนคติ วิสัยในการเดินทาง ตามจุดเสี่ยงได้ดีขึ้น และสามารถลดอุบัติเหตุ ตามจุดเสี่ยงต่าง ๆ ได้	กองช่าง
๒๘	ไฟฟ้าส่องสว่างพร้อมสายดับ รอบหมู่บ้าน ม.๕	เพื่อให้ความสว่างในจุดเสี่ยง จุดอันตราย ตามทางแยกต่าง ต่างๆ	ติดตั้งไฟฟ้า ส่องสว่าง หมู่บ้านละ ๕ จุด			๑๐๐,๐๐๐	๑๐๐,๐๐๐		มีไฟฟ้าส่องสว่างทุก หมู่บ้าน ร้อยละ ๑๐๐	ประชาชนมีทัศนคติ วิสัยในการเดินทาง ตามจุดเสี่ยงได้ดีขึ้น และสามารถลดอุบัติเหตุ ตามจุดเสี่ยงต่าง ๆ ได้	กองช่าง
๒๙	ไฟฟ้าส่องสว่างพร้อมสายดับ ม.๖ เส้นโรงน้ำ-เส้นบ้านแม่เพ็ญ	เพื่อให้ความสว่างในจุดเสี่ยง จุดอันตราย ตามทางแยกต่าง ต่างๆ	ติดตั้งไฟฟ้า ส่องสว่าง หมู่บ้านละ ๕ จุด				๑๐๐,๐๐๐	๑๐๐,๐๐๐	มีไฟฟ้าส่องสว่างทุก หมู่บ้าน ร้อยละ ๑๐๐	ประชาชนมีทัศนคติ วิสัยในการเดินทาง ตามจุดเสี่ยงได้ดีขึ้น และสามารถลดอุบัติเหตุ ตามจุดเสี่ยงต่าง ๆ ได้	กองช่าง
๓๐	ขยายเขตไฟฟ้าพร้อมสายดับ ม.๗ บ้านหนองเสือตาย-บ้าน สมสะอาด	เพื่อให้ความสว่างในจุดเสี่ยง จุดอันตราย ตามทางแยกต่าง ต่างๆ	ติดตั้งไฟฟ้า ส่องสว่าง หมู่บ้านละ ๕ จุด		๑๐๐,๐๐๐	๑๐๐,๐๐๐			มีไฟฟ้าส่องสว่างทุก หมู่บ้าน ร้อยละ ๑๐๐	ประชาชนมีทัศนคติ วิสัยในการเดินทาง ตามจุดเสี่ยงได้ดีขึ้น และสามารถลดอุบัติเหตุ ตามจุดเสี่ยงต่าง ๆ ได้	กองช่าง
๓๑	ขยายเขตไฟฟ้าพร้อมสายดับ ม.๗ บ้านหนองเสือตาย-บ้าน ชีเหล็ก	เพื่อให้ความสว่างในจุดเสี่ยง จุดอันตราย ตามทางแยกต่าง ต่างๆ	ติดตั้งไฟฟ้า ส่องสว่าง หมู่บ้านละ ๕ จุด	๑๐๐,๐๐๐	๑๐๐,๐๐๐				มีไฟฟ้าส่องสว่างทุก หมู่บ้าน ร้อยละ ๑๐๐	ประชาชนมีทัศนคติ วิสัยในการเดินทาง ตามจุดเสี่ยงได้ดีขึ้น และสามารถลดอุบัติเหตุ ตามจุดเสี่ยงต่าง ๆ ได้	กองช่าง



๑. ยุทธศาสตร์การส่งเสริมภาคการเกษตร การพัฒนาแหล่งน้ำและโครงสร้างพื้นฐานให้ได้มาตรฐาน

๑.๓ แผนงานเคหะและชุมชน

ไฟฟ้าสาธารณะ

ที่	โครงการ	วัตถุประสงค์	เป้าหมาย ( ผลผลิตของโครงการ )	งบประมาณ					ตัวชี้วัด (KPI)	ผลลัพธ์ที่คาดว่าจะได้รับ	หน่วยงานที่รับผิดชอบ
				๒๕๖๖	๒๕๖๗	๒๕๖๘	๒๕๖๙	๒๕๗๐			
				( บาท )	( บาท )	( บาท )	( บาท )	( บาท )			
๓๒	ไฟฟ้าส่องสว่างเส้น ม.๘ จากบ้านนายบุญ หลักหาญ - นางนารี พูลผล	เพื่อให้ความสว่างในจุดเสี่ยงจุดอันตราย ตามทางแยกต่าง ๆ	ติดตั้งไฟฟ้า ส่องสว่าง หมู่บ้านละ ๕ จุด		๑๐๐,๐๐๐	๑๐๐,๐๐๐			มีไฟฟ้าส่องสว่างทุกหมู่บ้าน ร้อยละ ๑๐๐	ประชาชนมีมีทัศนคติที่ดีในการเดินทางตามจุดเสี่ยงได้ดีขึ้น และสามารถลดอุบัติเหตุตามจุดเสี่ยงต่าง ๆ ได้	กองช่าง
๓๓	ไฟฟ้าส่องสว่าง ม.๘ จากบ้านสมสะอาด-ทางโค้งนายผ่อง แก่นกุหลาบ	เพื่อให้ความสว่างในจุดเสี่ยงจุดอันตราย ตามทางแยกต่าง ๆ	ติดตั้งไฟฟ้า ส่องสว่าง หมู่บ้านละ ๕ จุด				๑๐๐,๐๐๐	๑๐๐,๐๐๐	มีไฟฟ้าส่องสว่างทุกหมู่บ้าน ร้อยละ ๑๐๐	ประชาชนมีมีทัศนคติที่ดีในการเดินทางตามจุดเสี่ยงได้ดีขึ้น และสามารถลดอุบัติเหตุตามจุดเสี่ยงต่าง ๆ ได้	กองช่าง
๓๔	ไฟฟ้าส่องสว่างเส้น ม.๘ ถนนเจ้าเสด็จบ้านนายจ๊กเพชร อุปสาร-บ้านนางแสงดาว โคตรสมบัติ	เพื่อให้ความสว่างในจุดเสี่ยงจุดอันตราย ตามทางแยกต่าง ๆ	ติดตั้งไฟฟ้า ส่องสว่าง หมู่บ้านละ ๕ จุด		๑๐๐,๐๐๐	๑๐๐,๐๐๐			มีไฟฟ้าส่องสว่างทุกหมู่บ้าน ร้อยละ ๑๐๐	ประชาชนมีมีทัศนคติที่ดีในการเดินทางตามจุดเสี่ยงได้ดีขึ้น และสามารถลดอุบัติเหตุตามจุดเสี่ยงต่าง ๆ ได้	กองช่าง
๓๕	ไฟฟ้าส่องสว่างถนนรอบหมู่บ้าน ม.๘	เพื่อให้ความสว่างในจุดเสี่ยงจุดอันตราย ตามทางแยกต่าง ๆ	ติดตั้งไฟฟ้า ส่องสว่าง หมู่บ้านละ ๕ จุด	๑๐๐,๐๐๐	๑๐๐,๐๐๐				มีไฟฟ้าส่องสว่างทุกหมู่บ้าน ร้อยละ ๑๐๐	ประชาชนมีมีทัศนคติที่ดีในการเดินทางตามจุดเสี่ยงได้ดีขึ้น และสามารถลดอุบัติเหตุตามจุดเสี่ยงต่าง ๆ ได้	กองช่าง
๓๖	ไฟฟ้าส่องสว่างปากทางเข้าบ้าน-บ้านสมสะอาด ม.๘	เพื่อให้ความสว่างในจุดเสี่ยงจุดอันตราย ตามทางแยกต่าง ๆ	ติดตั้งไฟฟ้า ส่องสว่าง หมู่บ้านละ ๕ จุด	๑๐๐,๐๐๐	๑๐๐,๐๐๐				มีไฟฟ้าส่องสว่างทุกหมู่บ้าน ร้อยละ ๑๐๐	ประชาชนมีมีทัศนคติที่ดีในการเดินทางตามจุดเสี่ยงได้ดีขึ้น และสามารถลดอุบัติเหตุตามจุดเสี่ยงต่าง ๆ ได้	กองช่าง





๑. ยุทธศาสตร์การส่งเสริมภาคการเกษตร การพัฒนาแหล่งน้ำและโครงสร้างพื้นฐานให้ได้มาตรฐาน

๑.๓ แผนงานเคหะและชุมชน

ไฟฟ้าสาธารณะ

ที่	โครงการ	วัตถุประสงค์	เป้าหมาย ( ผลผลิตของโครงการ )	งบประมาณ					ตัวชี้วัด (KPI)	ผลลัพธ์ที่คาดว่าจะได้รับ	หน่วยงานที่รับผิดชอบ
				๒๕๖๖	๒๕๖๗	๒๕๖๘	๒๕๖๙	๒๕๗๐			
				( บาท )	( บาท )	( บาท )	( บาท )	( บาท )			
๓๗	ไฟฟ้าส่องสว่าง ม.๑๐ เส้นไปบ้านน้ำคำใหญ่	เพื่อให้ความสว่างในจุดเสี่ยงจุดอันตราย ตามทางแยกต่าง ๆ	ติดตั้งไฟฟ้า ส่องสว่าง หมู่บ้านละ ๕ จุด				๑๐๐,๐๐๐	๑๐๐,๐๐๐	มีไฟฟ้าส่องสว่างทุกหมู่บ้าน ร้อยละ ๑๐๐	ประชาชนมีมีทัศนคติที่ดีขึ้นในการเดินทางตามจุดเสี่ยงได้ดีขึ้น และสามารถลดอุบัติเหตุตามจุดเสี่ยงต่าง ๆ ได้	กองช่าง
๓๘	ขยายเขตไฟฟ้าเพื่อการเกษตร บ้านวังแคน-ดับเต่า, วังแคน-ทุ่งนางโกล	เพื่อให้ความสว่างในจุดเสี่ยงจุดอันตราย ตามทางแยกต่าง ๆ	ติดตั้งไฟฟ้า ส่องสว่าง หมู่บ้านละ ๕ จุด		๑๐๐,๐๐๐	๑๐๐,๐๐๐			มีไฟฟ้าส่องสว่างทุกหมู่บ้าน ร้อยละ ๑๐๐	ประชาชนมีมีทัศนคติที่ดีขึ้นในการเดินทางตามจุดเสี่ยงได้ดีขึ้น และสามารถลดอุบัติเหตุตามจุดเสี่ยงต่าง ๆ ได้	กองช่าง
๓๙	ขยายเขตไฟฟ้า ม.๑๐ เส้นดับเต่า-วังแคน	เพื่อให้ความสว่างในจุดเสี่ยงจุดอันตราย ตามทางแยกต่าง ๆ	ติดตั้งไฟฟ้า ส่องสว่าง หมู่บ้านละ ๕ จุด	๑๐๐,๐๐๐	๑๐๐,๐๐๐				มีไฟฟ้าส่องสว่างทุกหมู่บ้าน ร้อยละ ๑๐๐	ประชาชนมีมีทัศนคติที่ดีขึ้นในการเดินทางตามจุดเสี่ยงได้ดีขึ้น และสามารถลดอุบัติเหตุตามจุดเสี่ยงต่าง ๆ ได้	กองช่าง
๔๐	ขยายไฟฟ้าเส้น ม.๑๐ ตอนปู่ตา-ถนนสำราญ	เพื่อให้ความสว่างในจุดเสี่ยงจุดอันตราย ตามทางแยกต่าง ๆ	ติดตั้งไฟฟ้า ส่องสว่าง หมู่บ้านละ ๕ จุด			๑๐๐,๐๐๐	๑๐๐,๐๐๐		มีไฟฟ้าส่องสว่างทุกหมู่บ้าน ร้อยละ ๑๐๐	ประชาชนมีมีทัศนคติที่ดีขึ้นในการเดินทางตามจุดเสี่ยงได้ดีขึ้น และสามารถลดอุบัติเหตุตามจุดเสี่ยงต่าง ๆ ได้	กองช่าง
๔๑	ขยายไฟฟ้าเส้น ม.๑๐ ดับเต่า-สำราญ	เพื่อให้ความสว่างในจุดเสี่ยงจุดอันตราย ตามทางแยกต่าง ๆ	ติดตั้งไฟฟ้า ส่องสว่าง หมู่บ้านละ ๕ จุด				๑๐๐,๐๐๐	๑๐๐,๐๐๐	มีไฟฟ้าส่องสว่างทุกหมู่บ้าน ร้อยละ ๑๐๐	ประชาชนมีมีทัศนคติที่ดีขึ้นในการเดินทางตามจุดเสี่ยงได้ดีขึ้น และสามารถลดอุบัติเหตุตามจุดเสี่ยงต่าง ๆ ได้	กองช่าง

๑. ยุทธศาสตร์การส่งเสริมภาคการเกษตร การพัฒนาแหล่งน้ำและโครงสร้างพื้นฐานให้ได้มาตรฐาน

๑.๓ แผนงานเคหะและชุมชน

ไฟฟ้าสาธารณะ

ที่	โครงการ	วัตถุประสงค์	เป้าหมาย ( ผลผลิตของโครงการ )	งบประมาณ					ตัวชี้วัด (KPI)	ผลลัพธ์ที่คาดว่าจะได้รับ	หน่วยงานที่รับผิดชอบ
				๒๕๖๖	๒๕๖๗	๒๕๖๘	๒๕๖๙	๒๕๗๐			
				( บาท )	( บาท )	( บาท )	( บาท )	( บาท )			
๔๒	ขยายไฟฟ้าเส้น ม.๑๐ ตำบล-เชียงหวาง	เพื่อให้ความสว่างในจุดเสี่ยงจุดอันตราย ตามทางแยกต่าง ๆ	ติดตั้งไฟฟ้า ส่องสว่าง หมู่บ้านละ ๕ จุด		๑๐๐,๐๐๐	๑๐๐,๐๐๐			มีไฟฟ้าส่องสว่างทุกหมู่บ้าน ร้อยละ ๑๐๐	ประชาชนมีทัศนคติที่ดีขึ้นในการเดินทางตามจุดเสี่ยงได้ดีขึ้น และสามารถลดอุบัติเหตุตามจุดเสี่ยงต่าง ๆ ได้	กองช่าง
๔๓	ขยายเขตไฟฟ้าแรงสูง ม.๑๐ ตำบล-วังแคน	เพื่อให้ความสว่างในจุดเสี่ยงจุดอันตราย ตามทางแยกต่าง ๆ	ติดตั้งไฟฟ้า ส่องสว่าง หมู่บ้านละ ๕ จุด	๑๐๐,๐๐๐	๑๐๐,๐๐๐				มีไฟฟ้าส่องสว่างทุกหมู่บ้าน ร้อยละ ๑๐๐	ประชาชนมีทัศนคติที่ดีขึ้นในการเดินทางตามจุดเสี่ยงได้ดีขึ้น และสามารถลดอุบัติเหตุตามจุดเสี่ยงต่าง ๆ ได้	กองช่าง
๔๔	ขยายเขตไฟฟ้าเพื่อที่อยู่อาศัย เขต ม.๑๒	เพื่อให้ความสว่างในจุดเสี่ยงจุดอันตราย ตามทางแยกต่าง ๆ	ติดตั้งไฟฟ้า ส่องสว่าง หมู่บ้านละ ๕ จุด			๑๐๐,๐๐๐	๑๐๐,๐๐๐		มีไฟฟ้าส่องสว่างทุกหมู่บ้าน ร้อยละ ๑๐๐	ประชาชนมีทัศนคติที่ดีขึ้นในการเดินทางตามจุดเสี่ยงได้ดีขึ้น และสามารถลดอุบัติเหตุตามจุดเสี่ยงต่าง ๆ ได้	กองช่าง
๔๕	ขยายเขตไฟฟ้า ม.๑๔ บ้านห้องข่า-สมสะอาด	เพื่อให้ความสว่างในจุดเสี่ยงจุดอันตราย ตามทางแยกต่าง ๆ	ติดตั้งไฟฟ้า ส่องสว่าง หมู่บ้านละ ๕ จุด				๑๐๐,๐๐๐	๑๐๐,๐๐๐	มีไฟฟ้าส่องสว่างทุกหมู่บ้าน ร้อยละ ๑๐๐	ประชาชนมีทัศนคติที่ดีขึ้นในการเดินทางตามจุดเสี่ยงได้ดีขึ้น และสามารถลดอุบัติเหตุตามจุดเสี่ยงต่าง ๆ ได้	กองช่าง
๔๖	ขยายเขตไฟฟ้าส่องสว่าง ม.๑๔ หน้าบ้านพ้อภาส-บ้านพ้อเอ	เพื่อให้ความสว่างในจุดเสี่ยงจุดอันตราย ตามทางแยกต่าง ๆ	ติดตั้งไฟฟ้า ส่องสว่าง หมู่บ้านละ ๕ จุด		๑๐๐,๐๐๐	๑๐๐,๐๐๐			มีไฟฟ้าส่องสว่างทุกหมู่บ้าน ร้อยละ ๑๐๐	ประชาชนมีทัศนคติที่ดีขึ้นในการเดินทางตามจุดเสี่ยงได้ดีขึ้น และสามารถลดอุบัติเหตุตามจุดเสี่ยงต่าง ๆ ได้	กองช่าง

๑. ยุทธศาสตร์การส่งเสริมภาคการเกษตร การพัฒนาแหล่งน้ำและโครงสร้างพื้นฐานให้ได้มาตรฐาน

๑.๓ แผนงานเคหะและชุมชน

ไฟฟ้าสาธารณะ

ที่	โครงการ	วัตถุประสงค์	เป้าหมาย ( ผลผลิตของโครงการ )	งบประมาณ					ตัวชี้วัด (KPI)	ผลลัพธ์ที่คาดว่าจะได้รับ	หน่วยงานที่รับผิดชอบ
				๒๕๖๖	๒๕๖๗	๒๕๖๘	๒๕๖๙	๒๕๗๐			
				( บาท )	( บาท )	( บาท )	( บาท )	( บาท )			
๔๗	ขยายเขตไฟฟ้าส่องสว่าง ม.๑๔ เส้นบ้านแม่เตียง-หนองหัวลิง	เพื่อให้ความสว่างในจุดเสี่ยง จุดอันตราย ตามทางแยกต่าง ต่างๆ	ติดตั้งไฟฟ้า ส่องสว่าง หมู่บ้านละ ๕ จุด	๑๐๐,๐๐๐	๑๐๐,๐๐๐				มีไฟฟ้าส่องสว่างทุก หมู่บ้าน ร้อยละ ๑๐๐	ประชาชนมีมีทัศนคติ วิสัยในการเดินทาง ตามจุดเสี่ยงได้ดีขึ้น และสามารถลดอุบัติเหตุ ตามจุดเสี่ยงต่าง ๆ ได้	กองช่าง
๔๘	ขยายเขตไฟฟ้าส่องสว่าง ม.๑๔ หน้าบ้านพอกาส-บ้านอัยการ	เพื่อให้ความสว่างในจุดเสี่ยง จุดอันตราย ตามทางแยกต่าง ต่างๆ	ติดตั้งไฟฟ้า ส่องสว่าง หมู่บ้านละ ๕ จุด			๑๐๐,๐๐๐	๑๐๐,๐๐๐		มีไฟฟ้าส่องสว่างทุก หมู่บ้าน ร้อยละ ๑๐๐	ประชาชนมีมีทัศนคติ วิสัยในการเดินทาง ตามจุดเสี่ยงได้ดีขึ้น และสามารถลดอุบัติเหตุ ตามจุดเสี่ยงต่าง ๆ ได้	กองช่าง
๔๙	ขยายเขตไฟฟ้าส่องสว่าง ม.๑๔ เส้นไปวัดป่า	เพื่อให้ความสว่างในจุดเสี่ยง จุดอันตราย ตามทางแยกต่าง ต่างๆ	ติดตั้งไฟฟ้า ส่องสว่าง หมู่บ้านละ ๕ จุด				๑๐๐,๐๐๐	๑๐๐,๐๐๐	มีไฟฟ้าส่องสว่างทุก หมู่บ้าน ร้อยละ ๑๐๐	ประชาชนมีมีทัศนคติ วิสัยในการเดินทาง ตามจุดเสี่ยงได้ดีขึ้น และสามารถลดอุบัติเหตุ ตามจุดเสี่ยงต่าง ๆ ได้	กองช่าง
๕๐	ขยายเขตไฟฟ้าส่องสว่าง ม.๑๔ เส้นไปบ้านพ้อใหม่	เพื่อให้ความสว่างในจุดเสี่ยง จุดอันตราย ตามทางแยกต่าง ต่างๆ	ติดตั้งไฟฟ้า ส่องสว่าง หมู่บ้านละ ๕ จุด		๑๐๐,๐๐๐	๑๐๐,๐๐๐			มีไฟฟ้าส่องสว่างทุก หมู่บ้าน ร้อยละ ๑๐๐	ประชาชนมีมีทัศนคติ วิสัยในการเดินทาง ตามจุดเสี่ยงได้ดีขึ้น และสามารถลดอุบัติเหตุ ตามจุดเสี่ยงต่าง ๆ ได้	กองช่าง
๕๑	ขยายเขตไฟฟ้า ม.๑๔ เส้นโรง น้ำ-นาพ้อเลียบ	เพื่อให้ความสว่างในจุดเสี่ยง จุดอันตราย ตามทางแยกต่าง ต่างๆ	ติดตั้งไฟฟ้า ส่องสว่าง หมู่บ้านละ ๕ จุด	๑๐๐,๐๐๐	๑๐๐,๐๐๐				มีไฟฟ้าส่องสว่างทุก หมู่บ้าน ร้อยละ ๑๐๐	ประชาชนมีมีทัศนคติ วิสัยในการเดินทาง ตามจุดเสี่ยงได้ดีขึ้น และสามารถลดอุบัติเหตุ ตามจุดเสี่ยงต่าง ๆ ได้	กองช่าง

๑. ยุทธศาสตร์การส่งเสริมภาคการเกษตร การพัฒนาแหล่งน้ำและโครงสร้างพื้นฐานให้ได้มาตรฐาน

๑.๓ แผนงานเคหะและชุมชน

ไฟฟ้าสาธารณะ

ที่	โครงการ	วัตถุประสงค์	เป้าหมาย ( ผลผลิตของโครงการ )	งบประมาณ					ตัวชี้วัด (KPI)	ผลลัพธ์ที่คาดว่าจะได้รับ	หน่วยงานที่รับผิดชอบ
				๒๕๖๖	๒๕๖๗	๒๕๖๘	๒๕๖๙	๒๕๗๐			
				( บาท )	( บาท )	( บาท )	( บาท )	( บาท )			
๕๒	ขยายเขตไฟฟ้าส่องสว่าง ม.๑๔ เส้นบ้านห่อสมย์-บ้านแม่บุญ	เพื่อให้ความสว่างในจุดเสี่ยง จุดอันตราย ตามทางแยกต่าง ต่างๆ	ติดตั้งไฟฟ้า ส่องสว่าง หมู่บ้านละ ๕ จุด			๑๐๐,๐๐๐	๑๐๐,๐๐๐		มีไฟฟ้าส่องสว่างทุก หมู่บ้าน ร้อยละ ๑๐๐	ประชาชนมีมีทัศนะ วิสัยในการเดินทาง ตามจุดเสี่ยงได้ดีขึ้น และสามารถลดอุบัติเหตุ ตามจุดเสี่ยงต่าง ๆ ได้	กองช่าง
๕๓	ไฟฟ้าส่องสว่าง ม.๑๕ ซอย บ้านแม่กาน-แม่คอง	เพื่อให้ความสว่างในจุดเสี่ยง จุดอันตราย ตามทางแยกต่าง ต่างๆ	ติดตั้งไฟฟ้า ส่องสว่าง หมู่บ้านละ ๕ จุด				๑๐๐,๐๐๐	๑๐๐,๐๐๐	มีไฟฟ้าส่องสว่างทุก หมู่บ้าน ร้อยละ ๑๐๐	ประชาชนมีมีทัศนะ วิสัยในการเดินทาง ตามจุดเสี่ยงได้ดีขึ้น และสามารถลดอุบัติเหตุ ตามจุดเสี่ยงต่าง ๆ ได้	กองช่าง
๕๔	ขยายเขตไฟฟ้า ม.๑๕ ซอย โชคสังวาล-สง่าพันธุ์ปลา	เพื่อให้ความสว่างในจุดเสี่ยง จุดอันตราย ตามทางแยกต่าง ต่างๆ	ติดตั้งไฟฟ้า ส่องสว่าง หมู่บ้านละ ๕ จุด		๑๐๐,๐๐๐	๑๐๐,๐๐๐			มีไฟฟ้าส่องสว่างทุก หมู่บ้าน ร้อยละ ๑๐๐	ประชาชนมีมีทัศนะ วิสัยในการเดินทาง ตามจุดเสี่ยงได้ดีขึ้น และสามารถลดอุบัติเหตุ ตามจุดเสี่ยงต่าง ๆ ได้	กองช่าง
๕๕	ขยายเขตไฟฟ้าส่องสว่างใน หมู่บ้านจัดสรร ม.๑๕	เพื่อให้ความสว่างในจุดเสี่ยง จุดอันตราย ตามทางแยกต่าง ต่างๆ	ติดตั้งไฟฟ้า ส่องสว่าง หมู่บ้านละ ๕ จุด	๑๐๐,๐๐๐	๑๐๐,๐๐๐				มีไฟฟ้าส่องสว่างทุก หมู่บ้าน ร้อยละ ๑๐๐	ประชาชนมีมีทัศนะ วิสัยในการเดินทาง ตามจุดเสี่ยงได้ดีขึ้น และสามารถลดอุบัติเหตุ ตามจุดเสี่ยงต่าง ๆ ได้	กองช่าง
๕๖	ขยายเขตไฟฟ้า ม.๑๕ เส้น บ้านน้ำคำน้อย-นาแม่จิด	เพื่อให้ความสว่างในจุดเสี่ยง จุดอันตราย ตามทางแยกต่าง ต่างๆ	ติดตั้งไฟฟ้า ส่องสว่าง หมู่บ้านละ ๕ จุด			๑๐๐,๐๐๐	๑๐๐,๐๐๐		มีไฟฟ้าส่องสว่างทุก หมู่บ้าน ร้อยละ ๑๐๐	ประชาชนมีมีทัศนะ วิสัยในการเดินทาง ตามจุดเสี่ยงได้ดีขึ้น และสามารถลดอุบัติเหตุ ตามจุดเสี่ยงต่าง ๆ ได้	กองช่าง



๑. ยุทธศาสตร์การส่งเสริมภาคการเกษตร การพัฒนาแหล่งน้ำและโครงสร้างพื้นฐานให้ได้มาตรฐาน

๑.๓ แผนงานเคหะและชุมชน

ไฟฟ้าสาธารณะ

ที่	โครงการ	วัตถุประสงค์	เป้าหมาย ( ผลผลิตของโครงการ )	งบประมาณ					ตัวชี้วัด (KPI)	ผลลัพธ์ที่คาดว่าจะได้รับ	หน่วยงานที่รับผิดชอบ
				๒๕๖๖	๒๕๖๗	๒๕๖๘	๒๕๖๙	๒๕๗๐			
				( บาท )	( บาท )	( บาท )	( บาท )	( บาท )			
๕๗	ขยายเขตไฟฟ้า ม.๑๕ เส้นนา ยายผาย-แสนรักรีสอร์ท	เพื่อให้ความสว่างในจุดเสี่ยง จุดอันตราย ตามทางแยกต่าง ต่างๆ	ติดตั้งไฟฟ้า ส่องสว่าง หมู่บ้านละ ๕ จุด				๑๐๐,๐๐๐	๑๐๐,๐๐๐	มีไฟฟ้าส่องสว่างทุก หมู่บ้าน ร้อยละ ๑๐๐	ประชาชนมีทัศนคติ วิสัยในการเดินทาง ตามจุดเสี่ยงได้ดีขึ้น และสามารถลดอุบัติเหตุ ตามจุดเสี่ยงต่าง ๆ ได้	กองช่าง
๕๘	ขยายสายดับ ติดตั้ง ซ่อมแซม ไฟฟ้าส่องสว่างภายในหมู่บ้าน	เพื่อให้ความสว่างในจุดเสี่ยง จุดอันตราย ตามทางแยกต่าง ต่างๆ	ติดตั้ง ซ่อมแซมไฟฟ้า ส่อง สว่างทุกหมู่บ้าน	๑๐๐,๐๐๐	๑๐๐,๐๐๐	๑๐๐,๐๐๐	๑๐๐,๐๐๐	๑๐๐,๐๐๐	มีไฟฟ้าส่องสว่างทุก หมู่บ้าน ร้อยละ ๑๐๐	ประชาชนมีทัศนคติ วิสัยในการเดินทาง ตามจุดเสี่ยงได้ดีขึ้น และสามารถลดอุบัติเหตุ ตามจุดเสี่ยงต่าง ๆ ได้	กองช่าง
๕๙	ติดตั้งไฟฟ้าส่องสว่างภายใน หมู่บ้านระบบโซลาร์เซลล์ ม.๑ เส้นบ้านนางศิริลักษณ์ -ที่พัก สงฆ์	เพื่อให้ความสว่างในจุดเสี่ยง จุดอันตราย ตามทางแยกต่าง ต่างๆ	ติดตั้งไฟฟ้า ส่องสว่าง หมู่บ้านละ ๕ จุด	๑๐๐,๐๐๐	๑๐๐,๐๐๐				มีไฟฟ้าส่องสว่างทุก หมู่บ้าน ร้อยละ ๑๐๐	ประชาชนมีทัศนคติ วิสัยในการเดินทาง ตามจุดเสี่ยงได้ดีขึ้น และสามารถลดอุบัติเหตุ ตามจุดเสี่ยงต่าง ๆ ได้	กองช่าง

ก. ยุทธศาสตร์จังหวัด ประเด็นการพัฒนาที่ ๒ : ส่งเสริมภูมิปัญญาท้องถิ่นวัฒนธรรม, ประเด็นการพัฒนาที่ ๓ : ยกระดับคุณภาพชีวิต เสริมสร้าง

ข. ยุทธศาสตร์การพัฒนาขององค์การปกครองส่วนท้องถิ่นในเขตจังหวัดยโสธร ยุทธศาสตร์ที่ ๓. ด้านส่งเสริมการท่องเที่ยวและภูมิปัญญาท้องถิ่นวัฒนธรรม ประเพณี, ยุทธศาสตร์ที่ ๔. ยกระดับคุณภาพชีวิตของประชาชนในท้องถิ่น

๒ ยุทธศาสตร์การส่งเสริมคุณภาพชีวิต วัฒนธรรมประเพณีการค้า และการท่องเที่ยว

๒.๑ แผนงานสร้างความเข้มแข็งของชุมชน

ที่	โครงการ	วัตถุประสงค์	เป้าหมาย ( ผลผลิตของโครงการ )	งบประมาณ					ตัวชี้วัด (KPI)	ผลลัพธ์ที่คาดว่าจะได้รับ	หน่วยงานที่รับผิดชอบ
				๒๕๖๖	๒๕๖๗	๒๕๖๘	๒๕๖๙	๒๕๗๐			
				( บาท )	( บาท )	( บาท )	( บาท )	( บาท )			
๑	ฝึกอบรมเพื่อส่งเสริมการประกอบอาชีพ	เพื่อให้ประชาชนมีความรู้ด้านอาชีพต่าง ๆ ที่ต้องการ	กลุ่มอาชีพตำบลน้ำคำใหญ่	๕๐,๐๐๐	๕๐,๐๐๐	๕๐,๐๐๐	๕๐,๐๐๐	๕๐,๐๐๐	ประชาชนไม่น้อยกว่าร้อยละ ๓๕ ได้รับการฝึกอบรมประกอบอาชีพ	ประชาชนในตำบลมีการพัฒนาและมีความรู้ในอาชีพต่าง ๆ	กองสวัสดิการสังคม
๒	ศึกษาดูงานเพื่อพัฒนากลุ่มศักยภาพกลุ่มอาชีพ	เพื่อให้ผู้นำชุมชนได้เรียนและพัฒนากลุ่ม	๑ กลุ่ม	๑๕๐,๐๐๐	๑๕๐,๐๐๐	๑๕๐,๐๐๐	๑๕๐,๐๐๐	๑๕๐,๐๐๐	กลุ่มอาชีพไม่น้อยกว่าร้อยละ ๓๕ ได้รับการฝึกอบรมประกอบอาชีพ	ผู้นำชุมชนและประชาชนมีความรู้ในการพัฒนาร้อยละ ๓๕	กองสวัสดิการสังคม
๓	ส่งเสริมพัฒนาความรู้ ภูมิปัญญา และศักยภาพเยาวชน สตรี ฯลฯ	เพื่อพัฒนาความรู้เยาวชน สตรี ฯลฯ	เยาวชน/สตรี/ประชาชน	๓๐,๐๐๐	๓๐,๐๐๐	๓๐,๐๐๐	๓๐,๐๐๐	๓๐,๐๐๐	มีการส่งเสริมภูมิปัญญาในชุมชน ไม่น้อยกว่าร้อยละ ๓๕	เยาวชน/สตรี/ประชาชนมีความรู้และมีการพัฒนา	กองสวัสดิการสังคม
๔	โครงการส่งเสริมความรู้เกี่ยวกับกฎหมายแก่ประชาชน	เพื่อส่งเสริมความเข้มแข็งของท้องถิ่นและเสริมสร้างการบริหารจัดการบ้านเมืองที่ดี	จัดอบรมปีละ ๑ ครั้ง จัดทำผ่านผับ สิ่งพิมพ์ ๑ ครั้ง	๓๐,๐๐๐	๓๐,๐๐๐				ประชาชนไม่น้อยกว่า ๓๕ ได้รับการฝึกอบรม	ประชาชนเห็นความสำคัญและมีส่วนร่วมในการใช้สิทธิ์เลือกตั้งตามระบอบประชาธิปไตย	สนป.
๕	ส่งเสริมกลุ่มเลี้ยงสัตว์ เพิ่มรายได้	เพื่อให้เกษตรกรมีรายได้เพิ่มมากขึ้น	ทุกหมู่บ้าน	-	๓๐,๐๐๐	๓๐,๐๐๐			ส่งเสริมการเลี้ยงสัตว์ในพื้นที่ ไม่น้อยกว่าร้อยละ ๓๕	เพิ่มรายได้ให้กับเกษตรกรผู้เลี้ยงสัตว์	สนป.

๒ ยุทธศาสตร์การส่งเสริมคุณภาพชีวิต วัฒนธรรมประเพณีการค้า และการท่องเที่ยว

๒.๑ แผนงานสร้างความเข้มแข็งของชุมชน

ที่	โครงการ	วัตถุประสงค์	เป้าหมาย ( ผลผลิตของโครงการ )	งบประมาณ					ตัวชี้วัด (KPI)	ผลลัพธ์ที่คาดว่าจะได้รับ	หน่วยงานที่รับผิดชอบ
				๒๕๖๖	๒๕๖๗	๒๕๖๘	๒๕๖๙	๒๕๗๐			
				( บาท )	( บาท )	( บาท )	( บาท )	( บาท )			
๖	ฝึกอบรมป้องกันปัญหาพฤติกรรมเสี่ยงของเยาวชน	เพื่อให้เยาวชนมีความรู้เกี่ยวกับยาเสพติดและโรคเอดส์	๑๐๐ คน	๓๐,๐๐๐	๓๐,๐๐๐				ยาเสพติดลดลงไม่น้อยกว่าร้อยละ ๕๐	เยาวชนไม่ติดยาเสพติดและรู้จักป้องกันโรค	สนป.
๗	โครงการชุมชนเข้มแข็งเอาชนะยาเสพติด	เพื่ออุดหนุนกิจกรรมงานป้องกันยาเสพติดระดับอำเภอ	ประชาชนไม่ติดยาเสพติด	๕๐,๐๐๐	๕๐,๐๐๐	๕๐,๐๐๐	๕๐,๐๐๐	๕๐,๐๐๐	ผู้ติดยาเสพติดลดลง	ผู้ติดยาเสพติดลดลง	สนป.
๘	โครงการประกวดหมู่บ้าน	เพื่อส่งเสริมความเข้มแข็งของหมู่บ้านและสร้างความสมัครี	ทุกหมู่บ้าน	-	-		๕๐,๐๐๐	๕๐,๐๐๐	ทุกหมู่บ้านมีส่วนร่วมในการประกวดหมู่บ้าน	หมู่บ้านมีความสวยงามและเกิดความสมัครีในหมู่คณะ	กองสวัสดิการสังคม
๙	การบริหารสภาองค์กรชุมชนตำบลน้ำคำใหญ่	เพื่ออุดหนุนสภาองค์กรชุมชนตำบลน้ำคำใหญ่	อุดหนุนสภาองค์กรชุมชนตำบลน้ำคำใหญ่	-	๓๐,๐๐๐	๓๐,๐๐๐			เสริมสร้างความเข้มแข็งสภาองค์กรชุมชนตำบลน้ำคำใหญ่	สภาองค์กรชุมชนมีความเข้มแข็งและยั่งยืน	สนป.
๑๐	ส่งเสริมสินค้าต่าง ๆ ในตำบลเพื่อพัฒนาให้เป็นสินค้าอุตสาหกรรมในครัวเรือน	เพื่อส่งเสริมสินค้าต่าง ๆ ให้เป็นสินค้าอุตสาหกรรมขนาดย่อมเพื่อการส่งออก	สินค้าต่าง ๆ ในตำบล	๕๐,๐๐๐	๕๐,๐๐๐				มีสินค้าในตำบลอย่างน้อย ๑ ชิ้นเป็นอุตสาหกรรมขนาดย่อม	มีสินค้าในตำบลอย่างน้อย ๑ ชิ้นเป็นอุตสาหกรรมขนาดย่อม	กองสวัสดิการสังคม
๑๑	ประชุมประชาคมหมู่บ้านเพื่อจัดทำแผนพัฒนาท้องถิ่น	เพื่อนำข้อมูลมาจัดทำแผนพัฒนาและเพื่อให้ประชาชนมีส่วนร่วม	จัดประชุมประชาคมหมู่บ้าน / เทศบาลตำบล	๒๐,๐๐๐	๒๐,๐๐๐	๒๐,๐๐๐	๒๐,๐๐๐	๒๐,๐๐๐	มีการประชุมทุกหมู่บ้าน	ประชาชนสามารถมีส่วนร่วมในการบริหารจัดการกับ เทศบาลตำบล	สนป.

๒ ยุทธศาสตร์การส่งเสริมคุณภาพชีวิต วัฒนธรรมประเพณีการค้า และการท่องเที่ยว

๒.๑ แผนงานสร้างความเข้มแข็งของชุมชน

ที่	โครงการ	วัตถุประสงค์	เป้าหมาย ( ผลผลิตของโครงการ )	งบประมาณ					ตัวชี้วัด (KPI)	ผลลัพธ์ที่คาดว่าจะได้รับ	หน่วยงานที่รับผิดชอบ
				๒๕๖๖	๒๕๖๗	๒๕๖๘	๒๕๖๙	๒๕๗๐			
				( บาท )	( บาท )	( บาท )	( บาท )	( บาท )			
๑๒	ซ่อมแซมหอกระจายข่าว / เสียงตามสาย เครื่องขยายเสียง ทุกหมู่บ้าน	เพื่อให้ประชาชนได้รับฟังข่าวสารต่าง ๆอย่างทั่วถึงหมู่บ้าน	ทุก หมู่บ้าน	๑๕๐,๐๐๐	๑๕๐,๐๐๐	๑๕๐,๐๐๐	๑๕๐,๐๐๐	๑๕๐,๐๐๐	ซ่อมแซมหอกระจายข่าวทุกหมู่บ้าน	ประชาชนสามารถได้รับรู้ข้อมูลข่าวสารเหตุการณ์บ้านเมืองอย่างทันทั่วทั้ง	สนป.
๑๓	การบริหารกองทุนสวัสดิการตำบลน้ำคำใหญ่	เพื่ออุดหนุนกองทุนสวัสดิการตำบลน้ำคำใหญ่	อุดหนุนกองทุนสวัสดิการตำบลน้ำคำใหญ่	๓๐,๐๐๐	๓๐,๐๐๐	๓๐,๐๐๐	๓๐,๐๐๐	๓๐,๐๐๐	เสริมสร้างความเข้มแข็งกองทุนสวัสดิการตำบลน้ำคำใหญ่	กองทุนมีความเข้มแข็งและยั่งยืน	สนป.
๑๔	โครงการส่งเสริมอาชีพสินค้า OTOP	เพื่อให้ประชาชนมีความรู้ด้านอาชีพต่าง ๆที่ต้องการ	กลุ่มอาชีพตำบลน้ำคำใหญ่	๕๐,๐๐๐	๕๐,๐๐๐				ประชาชนไม่น้อยกว่าร้อยละ ๓๕ ได้รับการฝึกอบรมประกอบอาชีพ	ประชาชนในตำบลมีการพัฒนาและมีความรู้ในอาชีพต่าง ๆ	กองสวัสดิการสังคม
๑๕	ส่งเสริมเด็กและเยาวชนตามความสามารถ เพื่อสร้างอาชีพ	เพื่อส่งเสริมเด็กและเยาวชนตามความสามารถ เพื่อสร้างอาชีพ	เยาวชนตำบลน้ำคำใหญ่			๕๐,๐๐๐	๕๐,๐๐๐		ร้อยละของเยาวชนได้รับการส่งเสริม	เยาวชนมีอาชีพตามความถนัด	กองสวัสดิการสังคม
๑๖	โครงการเรียนรู้ตลอดชีวิตตามความสามารถและความถนัดผู้เรียน	เพื่อเรียนรู้ตามความสามารถและความถนัด	เยาวชนตำบลน้ำคำใหญ่		๕๐,๐๐๐	๕๐,๐๐๐			ร้อยละของเยาวชนได้รับการส่งเสริม	มีความรู้ความสามารถความความถนัด	กองสวัสดิการสังคม
๑๗	โครงการเพิ่มทุนทางสังคม (ผ่านเด็กและผู้สูงอายุ)	เพื่อเพิ่มทุนทางสังคม	(ผ่านเด็กและผู้สูงอายุ)		๕๐,๐๐๐	๕๐,๐๐๐			เพิ่มทุนทางสังคม ร้อยละ ๘๐	เด็กและผู้สูงอายุมีทุนทางสังคม	กองสวัสดิการสังคม





๒ ยุทธศาสตร์การส่งเสริมคุณภาพชีวิต วัฒนธรรมประเพณีการค้า และการท่องเที่ยว

๒.๑ แผนงานสร้างความเข้มแข็งของชุมชน

ที่	โครงการ	วัตถุประสงค์	เป้าหมาย ( ผลผลิตของโครงการ )	งบประมาณ					ตัวชี้วัด (KPI)	ผลลัพธ์ที่คาดว่าจะได้รับ	หน่วยงานที่รับผิดชอบ
				๒๕๖๖	๒๕๖๗	๒๕๖๘	๒๕๖๙	๒๕๗๐			
				( บาท )	( บาท )	( บาท )	( บาท )	( บาท )			
๑๘	โครงการส่งเสริมพัฒนาสินค้าผลิตภัณฑ์กลุ่มอาชีพ	เพื่อให้ประชาชนมีความรู้ด้านอาชีพต่าง ๆ ที่ต้องการ	กลุ่มอาชีพในตำบล	๒๐,๐๐๐	๒๐,๐๐๐	๒๐,๐๐๐	๒๐,๐๐๐	๒๐,๐๐๐	ประชาชนไม่น้อยกว่าร้อยละ ๓๕ ได้รับการฝึกอบรมประกอบอาชีพ	ประชาชนในตำบลมีการพัฒนาและมีความรู้ในอาชีพต่าง ๆ	กองสวัสดิการสังคม
๑๙	ส่งเสริมแปรรูปผลผลิตการเกษตร	เพื่อให้ประชาชนมีความรู้ด้านอาชีพต่าง ๆ ที่ต้องการ	กลุ่มอาชีพตำบลน้ำคำใหญ่	๕๐,๐๐๐	๕๐,๐๐๐				ประชาชนไม่น้อยกว่าร้อยละ ๓๕ ได้รับการฝึกอบรมประกอบอาชีพ	ประชาชนในตำบลมีการพัฒนาและมีความรู้ในอาชีพต่าง ๆ	กองสวัสดิการสังคม



๒ ยุทธศาสตร์การส่งเสริมคุณภาพชีวิต วัฒนธรรมประเพณีการค้า และการท่องเที่ยว

๒.๒ แผนงานสาธารณสุข

ที่	โครงการ	วัตถุประสงค์	เป้าหมาย ( ผลผลิตของโครงการ )	งบประมาณ					ตัวชี้วัด (KPI)	ผลลัพธ์ที่คาดว่าจะได้รับ	หน่วยงานที่รับผิดชอบ
				๒๕๖๖	๒๕๖๗	๒๕๖๘	๒๕๖๙	๒๕๗๐			
				( บาท )	( บาท )	( บาท )	( บาท )	( บาท )			
๑	สนับสนุนโครงการส่งเสริมหลักประกันสุขภาพประจำตำบล	เพื่อใช้จ่ายในการดำเนินงานโครงการส่งเสริมหลักประกันสุขภาพประจำตำบล	ทุกหมู่บ้านในตำบล	๒๕๐,๐๐๐	๒๕๐,๐๐๐	๒๕๐,๐๐๐	๒๕๐,๐๐๐	๒๕๐,๐๐๐	ประชาชนในตำบลมีสุขภาพที่ดีแข็งแรง	ประชาชนในตำบลมีสุขภาพที่ดีขึ้น	สำนักปลัด
๒	วัคซีนป้องกันโรคพิษสุนัขบ้า	เพื่อใช้จ่ายในการป้องกันโรคพิษสุนัขบ้า/ใช้หวัดนก	ทุกหมู่บ้านในตำบล	๔๐,๐๐๐	๔๐,๐๐๐	๔๐,๐๐๐	๔๐,๐๐๐	๔๐,๐๐๐	สามารถควบคุมโรคพิษสุนัขบ้าไม่น้อยกว่าร้อยละ ๘๐	สามารถป้องกันโรคพิษสุนัขบ้า	สำนักปลัด
๓	พัฒนาศักยภาพ อสม.	เพื่อพัฒนาศักยภาพ อสม. ภายในตำบล	๑๕ หมู่บ้าน	๑๕๐,๐๐๐	๑๕๐,๐๐๐	๑๕๐,๐๐๐	๑๕๐,๐๐๐	๑๕๐,๐๐๐	อสม.มีประสิทธิภาพในการปฏิบัติงานมากขึ้น	ประชาชนในตำบลมีสุขภาพที่ดีขึ้น	สำนักปลัด
๔	ทรายอะเบท น้ำยากำจัดยุงลาย	เพื่อป้องกันโรคไข้เลือดออกในตำบล	ทรายอะเบท ๑๕ ถึง น้ำยา ๒๔ ขวด	๑๐๐,๐๐๐	๑๐๐,๐๐๐				สามารถควบคุมโรคไข้เลือดออกไม่น้อยกว่าร้อยละ ๘๐	สามารถป้องกันโรคไข้เลือดออกในตำบลอย่างทั่วถึง	สำนักปลัด
๕	สนับสนุนโครงการบริจาคโลหิตโดยพระราชกุศล	เพื่อสนับสนุนการบริจาคโลหิตโดยพระราชกุศล	ที่ทำการอำเภอเมืองยโสธร	๕,๐๐๐	๕,๐๐๐	๕,๐๐๐	๕,๐๐๐	๕,๐๐๐	มีโครงการบริจาคโลหิต	มีโครงการบริจาคโลหิต	สำนักปลัด

๒ ยุทธศาสตร์การส่งเสริมคุณภาพชีวิต วัฒนธรรมประเพณีการค้า และการท่องเที่ยว

๒.๒ แผนงานสาธารณสุข

ที่	โครงการ	วัตถุประสงค์	เป้าหมาย ( ผลผลิตของโครงการ )	งบประมาณ					ตัวชี้วัด (KPI)	ผลลัพธ์ที่คาดว่าจะได้รับ	หน่วยงานที่รับผิดชอบ
				๒๕๖๖	๒๕๖๗	๒๕๖๘	๒๕๖๙	๒๕๗๐			
				( บาท )	( บาท )	( บาท )	( บาท )	( บาท )			
๖	โครงการสัตว์ปลอดโรค คนปลอดภัยจากโรคพิษสุนัขบ้า ตามพระปณิธาน ศาสตราจารย์ ดร. สมเด็จพระเจ้าน้องนางเธอ เจ้าฟ้าจุฬาภรณวลัยลักษณ์ อัครราชกุมารี กรมพระศรีสวางควัฒน วรขัตติยราชนารี	เพื่อป้องกันและแก้ไขโรคพิษสุนัขบ้า	ทุกหมู่บ้าน	๘๐,๐๐๐	๘๐,๐๐๐	๘๐,๐๐๐	๘๐,๐๐๐	๘๐,๐๐๐	โรคพิษสุนัขบ้าลดลงร้อยละ ๗๐	ตำบลน้ำคำใหญ่ไม่มีโรคพิษสุนัขบ้า	สำนักปลัด
๗	โครงการพระราชดำริด้านสาธารณสุข	เพื่อควบคุมโรคมะเร็ง	ทุกหมู่บ้าน	๓๐๐,๐๐๐	๓๐๐,๐๐๐	๓๐๐,๐๐๐	๓๐๐,๐๐๐	๓๐๐,๐๐๐	ปัญหาด้านสาธารณสุขลดลงร้อยละ ๗๐	ประชาชนมีสุขภาพอนามัยที่ดี	สำนักปลัด



๒ ยุทธศาสตร์การส่งเสริมคุณภาพชีวิต วัฒนธรรมประเพณีการค้า และการท่องเที่ยว

๒.๓ แผนงานสังคมสงเคราะห์

ที่	โครงการ	วัตถุประสงค์	เป้าหมาย ( ผลผลิตของโครงการ )	งบประมาณ					ตัวชี้วัด (KPI)	ผลลัพธ์ที่คาดว่าจะได้รับ	หน่วยงานที่ รับผิดชอบ
				๒๕๖๖	๒๕๖๗	๒๕๖๘	๒๕๖๙	๒๕๗๐			
				( บาท )	( บาท )	( บาท )	( บาท )	( บาท )			
๑	โครงการสงเคราะห์เบี้ยยังชีพให้แก่ผู้สูงอายุ ผู้พิการ, ผู้ป่วยเอดส์	เพื่อให้การสงเคราะห์ผู้สูงอายุและผู้พิการและผู้ป่วยเอดส์	๑,๐๐๐ คน	๓๐,๐๐๐,๐๐๐	๓๐,๐๐๐,๐๐๐	๓๐,๐๐๐,๐๐๐	๓๐,๐๐๐,๐๐๐	๓๐,๐๐๐,๐๐๐	ผู้สูงอายุและผู้พิการได้รับการสงเคราะห์อย่างทั่วถึง	ผู้สูงอายุและผู้พิการได้รับการสงเคราะห์อย่างทั่วถึง	กองสวัสดิการสังคม
๒	จัดซื้อผ้าห่มกันหนาว	เพื่อช่วยเหลือผู้ยากไร้ที่ประสบภัยหนาว	๔๕๐ ครัวเรือน	๒๐๐,๐๐๐	๒๐๐,๐๐๐				ร้อยละ ๓๕ ของผู้ประสบภัย	ผู้ยากไร้ได้รับการบรรเทาความเดือดร้อน	กองสวัสดิการสังคม
๓	สนับสนุนชมรมผู้สูงอายุ	เพื่อให้ผู้สูงอายุมีกลุ่มชมรมผู้สูงอายุที่เข้มแข็ง	ทุกหมู่บ้านในตำบล	-	๕๐,๐๐๐	๕๐,๐๐๐			มีการส่งเสริมผู้สูงอายุอย่างต่อเนื่อง	ผู้สูงอายุมีชมรมที่เข้มแข็ง มีสวัสดิการที่ดีขึ้น	กองสวัสดิการสังคม
๔	ก่อสร้างปรับปรุงซ่อมแซมที่อยู่อาศัยให้แก่ผู้ยากไร้	เพื่อก่อสร้างปรับปรุงซ่อมแซมที่อยู่อาศัยของผู้ยากจนให้มีสภาพที่ดี ขึ้น	บ้านจำนวน ๒หลัง ต่อปี	-	๒๐๐,๐๐๐	๒๐๐,๐๐๐			ผู้ยากไร้ได้รับการช่วยเหลือไม่น้อยกว่าร้อยละ ๓๕	ผู้ยากจนสามารถมีบ้านที่มีสภาพความเป็นอยู่ที่ดีขึ้น	กองสวัสดิการสังคม
๕	โครงการใส่ใจ ห่วงใยสุขภาพผู้สูงอายุ	เพื่อให้ผู้สูงอายุมีสุขภาพที่ดี	ผู้สูงอายุตำบลน้ำคำใหญ่	๖๕,๐๐๐	๖๕,๐๐๐	๖๕,๐๐๐	๖๕,๐๐๐	๖๕,๐๐๐	ร้อยละของผู้สูงอายุ	ผู้สูงอายุมีสุขภาพที่ดี	กองสวัสดิการสังคม
๖	โครงการพัฒนาสตรีและเสริมสร้างความเข้มแข็งของครอบครัว	เพื่อพัฒนาสตรีและเสริมสร้างความเข้มแข็งของครอบครัว	สตรีตำบลน้ำคำใหญ่	๒๐,๐๐๐	๒๐,๐๐๐	๒๐,๐๐๐	๒๐,๐๐๐	๒๐,๐๐๐	ร้อยละของสตรี	ครอบครัวมีความเข้มแข็ง	กองสวัสดิการสังคม

๒ ยุทธศาสตร์การส่งเสริมคุณภาพชีวิต วัฒนธรรมประเพณีการค้า และการท่องเที่ยว

๒.๓ แผนงานสังคมสงเคราะห์

ที่	โครงการ	วัตถุประสงค์	เป้าหมาย ( ผลผลิตของโครงการ )	งบประมาณ					ตัวชี้วัด (KPI)	ผลลัพธ์ที่คาดว่าจะได้รับ	หน่วยงานที่รับผิดชอบ
				๒๕๖๖	๒๕๖๗	๒๕๖๘	๒๕๖๙	๒๕๗๐			
				( บาท )	( บาท )	( บาท )	( บาท )	( บาท )			
๗	โครงการลดปัญหาสังคม ลดความรุนแรงในครอบครัว	เพื่อป้องกันและลดปัญหาความ รุนแรงในครอบครัว	ทุกครัวเรือน	๒๐,๐๐๐	๒๐,๐๐๐	๒๐,๐๐๐	๒๐,๐๐๐	๒๐,๐๐๐	ร้อยละของปัญหาความ รุนแรง	ความรุนแรงในครอบครัว ลดลง	กองสวัสดิการ สังคม
๘	โครงการให้ความรู้ระเบียบ กฎหมายและสวัสดิการ ผู้สูงอายุ	เพื่อให้ความรู้ระเบียบกำหนด และสวัสดิการผู้สูงอายุ	ผู้สูงอายุตำบลน้ำคำใหญ่	๒๐,๐๐๐	๒๐,๐๐๐	๒๐,๐๐๐	๒๐,๐๐๐	๒๐,๐๐๐	ร้อยละของผู้สูงอายุ	ผู้สูงอายุมีความรู้ความ เข้าใจ	กองสวัสดิการ สังคม
๙	โครงการต่อเติมอาคาร สำนักงาน	เพื่อต่อเติมอาคารสำนักงาน	๑ หลัง	๑๐๐,๐๐๐	๑๐๐,๐๐๐				ร้อยละของการต่อเติม อาคารสำนักงาน	มีการต่อเติมอาคาร สำนักงาน	กองสวัสดิการ สังคม
๑๐	โครงการก่อสร้างโครง เหล็กติดป้าย	เพื่อก่อสร้างโครงเหล็กติดป้าย	๑ ป้าย	๕๐,๐๐๐	๕๐,๐๐๐				ร้อยละของการก่อสร้าง โครงเหล็กติดป้าย	มีโครงเหล็กติดป้าย	กองสวัสดิการ สังคม

๒ ยุทธศาสตร์การส่งเสริมคุณภาพชีวิต วัฒนธรรมประเพณีการค้า และการท่องเที่ยว  
๒.๔ แผนงานรักษาความสงบภายใน

ที่	โครงการ	วัตถุประสงค์	เป้าหมาย ( ผลผลิตของโครงการ )	งบประมาณ					ตัวชี้วัด (KPI)	ผลลัพธ์ที่คาดว่าจะได้รับ	หน่วยงานที่รับผิดชอบ	
				๒๕๖๖	๒๕๖๗	๒๕๖๘	๒๕๖๙	๒๕๗๐				
				( บาท )	( บาท )	( บาท )	( บาท )	( บาท )				
๑	โครงการหมู่บ้านปลอดภัยไว้ก่อน (มอบ ถึงดับเพลิง)	เพื่อป้องกันและลดอัคคีภัยในชุมชน	ทุก หมู่บ้าน/ร.	-	๕๐,๐๐๐	๕๐,๐๐๐				ร้อยละ ๘๐ มีถึง ดับเพลิงประจำ หมู่บ้าน	ประชาชนป้องกัน และลดอัคคีภัยใน ชุมชน	สนป.
๒	โครงการหน่วยกู้ชีพกู้ภัย	เพื่อให้บริการด้านต่าง ๆ ให้แก่ชุมชน	ทุกหมู่บ้านในตำบลน้ำคำใหญ่	๑,๐๐๐,๐๐๐	๑,๐๐๐,๐๐๐	๑,๐๐๐,๐๐๐	๑,๐๐๐,๐๐๐	๑,๐๐๐,๐๐๐	มีการบริการ ประชาชนร้อยละ ๑๐๐	ทุกหมู่บ้านความ สงบเรียบร้อยและ ได้รับความสะดวก	สนป.	
๓	โครงการป้องกันและลดอุบัติเหตุบนถนน	เพื่อป้องกันและลดอุบัติเหตุบนถนน	ตั้งจุดตรวจเพื่อป้องกันและลด อุบัติเหตุปีละ ๒ ครั้ง	๑๕๐,๐๐๐	๑๕๐,๐๐๐	๑๕๐,๐๐๐	๑๕๐,๐๐๐	๑๕๐,๐๐๐	อุบัติเหตุลดลง	สามารถลด อุบัติเหตุบนถนน ในช่วงเทศกาลปี ใหม่ และสงกรานต์	สนป.	
๔	ปรับปรุงซ่อมแซมศูนย์กู้ชีพกู้ภัย	เพื่อใช้ปรับปรุงซ่อมแซมศูนย์กู้ชีพ กู้ภัย	ศูนย์กู้ชีพกู้ภัย	-	๒๐๐,๐๐๐	๒๐๐,๐๐๐		-	มีการปรับปรุงซ่อม แซมศูนย์กู้ชีพกู้ภัย	สามารถบริการ ประชาชนในการกู้ ชีพและกู้ภัยได้ อย่างทันถ่วงที	สนป.	
๕	โครงการรณรงค์ป้องกันสวมหมวก กันน็อก และลดอุบัติเหตุบนถนน	เพื่อรณรงค์การสวมหมวกกันน็อก ป้องกันและลดอุบัติเหตุบนถนน	ตั้งจุดตรวจเพื่อป้องกันและลด อุบัติเหตุ เดือนละ ๑ ครั้ง	๒๐,๐๐๐	๒๐,๐๐๐				ร้อยละของ อุบัติเหตุลดลง	สามารถลด อุบัติเหตุบนถนน	สนป.	
๖	สงเคราะห์ช่วยเหลือราษฎรที่ประสบ เหตุสาธารณภัย	ช่วยเหลือราษฎรที่ได้รับความ เดือดร้อน	ตั้งงบประมาณเพื่อดำเนินการ ช่วยเหลือ	๕๐,๐๐๐	๕๐,๐๐๐	๕๐,๐๐๐	๕๐,๐๐๐	๕๐,๐๐๐	มีการช่วยเหลือ ราษฎรที่ได้รับความ เดือดร้อนลด เหลือ	ราษฎรที่ได้รับความ เดือดร้อนได้รับการ ช่วยเหลือ	สนป.	

๒ ยุทธศาสตร์การส่งเสริมคุณภาพชีวิต วัฒนธรรมประเพณีการค้า และการท่องเที่ยว

๒.๔ แผนงานรักษาความสงบภายใน

ที่	โครงการ	วัตถุประสงค์	เป้าหมาย ( ผลผลิตของโครงการ )	งบประมาณ					ตัวชี้วัด (KPI)	ผลลัพธ์ที่คาดว่าจะได้รับ	หน่วยงานที่รับผิดชอบ
				๒๕๖๖	๒๕๖๗	๒๕๖๘	๒๕๖๙	๒๕๗๐			
				( บาท )	( บาท )	( บาท )	( บาท )	( บาท )			
๗	โครงการเพิ่มศักยภาพศูนย์ป้องกันและบรรเทาสาธารณภัย	เพื่อเพิ่มศักยภาพศูนย์ป้องกันและบรรเทาสาธารณภัย	หน่วยกู้ชีพกู้ภัยตำบลน้ำคำใหญ่	๕๐,๐๐๐	๕๐,๐๐๐	๕๐,๐๐๐	๕๐,๐๐๐	๕๐,๐๐๐	มีศักยภาพศูนย์ป้องกันและบรรเทาสาธารณภัยเพิ่มขึ้น	มีศักยภาพศูนย์ป้องกันและบรรเทาสาธารณภัยเพิ่มมากขึ้น	สนป.
๘	ฝึกอบรมการป้องกันภัยภบัติทางธรรมชาติ	เพื่อเป็นแนวทางการป้องกันภัยทางธรรมชาติ	หน่วยกู้ชีพกู้ภัยตำบลน้ำคำใหญ่	๓๐,๐๐๐	๓๐,๐๐๐	๓๐,๐๐๐	๓๐,๐๐๐	๓๐,๐๐๐	มีการช่วยเหลือผู้ประสบภัยอย่างทันท่วงที	สามารถช่วยเหลือผู้ประสบภัยได้อย่างทันท่วงที	สนป.
๙	ฝึกอบรมส่งเสริมศักยภาพชุมชนด้านป้องกันและบรรเทาสาธารณภัย อปพร.	เพื่อพัฒนาหน่วยกู้ชีพกู้ภัย และ อปพร.	หน่วยกู้ชีพกู้ภัย อปพร. ตำบลน้ำคำใหญ่	๑๕๐,๐๐๐	๑๕๐,๐๐๐	๑๕๐,๐๐๐	๑๕๐,๐๐๐	๑๕๐,๐๐๐	สามารถช่วยเหลือการกู้ชีพกู้ภัยได้อย่างทันท่วงที อปพร. มีการฝึกทบทวนอย่าง	สามารถช่วยเหลือการกู้ชีพกู้ภัยได้อย่างทันท่วงที อปพร. มีการฝึกทบทวนอย่าง	สนป.
๓๐	โครงการฝึกอบรมอาสาจราจร	เพื่อให้ความรู้แก่ประชาชนเกี่ยวกับกฎจราจร	๑๐๐ คน	๓๐,๐๐๐	๓๐,๐๐๐	๓๐,๐๐๐	๓๐,๐๐๐	๓๐,๐๐๐	ประชาชนมีความรู้ความเข้าใจในกฎหมายจราจร	ประชาชนมีความรู้ความเข้าใจในกฎจราจร	สนป.
๓๑	โครงการจิตอาสาภัยพิบัติประจำองค์กรปกครองส่วนท้องถิ่น	เพื่อจัดตั้งชุดปฏิบัติการจิตอาสาภัยพิบัติประจำองค์กรปกครองส่วนท้องถิ่น	๕๐ คนต่อแห่ง	๒๐๕,๗๐๐	๒๐๕,๗๐๐	๒๐๕,๗๐๐	๒๐๕,๗๐๐	๒๐๕,๗๐๐	ร้อยละ ๘๐ ของจิตอาสาได้รับการฝึกอบรม	มีชุดปฏิบัติการจิตอาสาภัยพิบัติประจำองค์กรปกครองส่วนท้องถิ่น	สำนักปลัด

๒ ยุทธศาสตร์การส่งเสริมคุณภาพชีวิต วัฒนธรรมประเพณีการค้า และการท่องเที่ยว

๒.๕ แผนงานการศาสนาวัฒนธรรมและนันทนาการ

ที่	โครงการ	วัตถุประสงค์	เป้าหมาย ( ผลผลิตของโครงการ )	งบประมาณ					ตัวชี้วัด (KPI)	ผลลัพธ์ที่คาดว่าจะได้รับ	หน่วยงานที่รับผิดชอบ
				๒๕๖๖	๒๕๖๗	๒๕๖๘	๒๕๖๙	๒๕๗๐			
				( บาท )	( บาท )	( บาท )	( บาท )	( บาท )			
๑	ประเพณีสงกรานต์คีตศิลป์ หลักคำตำบลน้ำคำใหญ่	เพื่อเป็นการอนุรักษ์ ขนบธรรมเนียมประเพณี และส่งเสริมให้เป็นแหล่ง ท่องเที่ยว	บ้านน้ำคำน้อย	๖๐,๐๐๐	๖๐,๐๐๐	๖๐,๐๐๐	๖๐,๐๐๐	๖๐,๐๐๐	เป็นที่รู้จักของคนทั่วไป และมีนักท่องเที่ยวแวะ มาเที่ยวชมมากขึ้น	เป็นที่รู้จักของคนทั่วไป และมีนักท่องเที่ยวแวะ มาเที่ยวชมมากขึ้น	กองการศึกษา
๒	โครงการอุปสมบทภาคฤดูร้อน	เพื่อถวายเป็นพระราช กุศลแด่ในหลวง	ทุกหมู่บ้าน	๕๐,๐๐๐	๕๐,๐๐๐	๕๐,๐๐๐	๕๐,๐๐๐	๕๐,๐๐๐	เยาวชนให้ใช้เวลาช่วง ปิดเทอมให้เกิดประโยชน์	เยาวชนให้ใช้เวลาช่วง ปิดเทอมให้เกิดประโยชน์	กองการศึกษา
๓	โครงการสืบสานประเพณีไฟ ตุงกา	เพื่อสืบสานวัฒนธรรม ท้องถิ่นให้คงอยู่	อุทยานสภาววัฒนธรรม ตำบลน้ำคำใหญ่	๕๐,๐๐๐	๕๐,๐๐๐	๕๐,๐๐๐	๕๐,๐๐๐	๕๐,๐๐๐	สามารถสืบสาน ประเพณีอันดีงามต่อไป	สามารถสืบสาน ประเพณีอันดีงามต่อไป	กองการศึกษา
๔	สนับสนุนงานประเพณีบุญบั้ง ไฟจังหวัดยโสธร	เพื่อส่งเสริมประเพณีบุญ บั้งไฟของชุมชน / จังหวัดยโสธร	อุทยานที่ทำกรปกครอง อำเภอเมือง	๑๕,๐๐๐	๑๕,๐๐๐	๑๕,๐๐๐	๑๕,๐๐๐	๑๕,๐๐๐	ทต.มีส่วนร่วมในการ ส่งเสริมวัฒนธรรม ประเพณีของจังหวัด	ทต.มีส่วนร่วมในการ ส่งเสริมวัฒนธรรม ประเพณีของจังหวัด	กองการศึกษา
๕	กิจกรรมเฉลิมพระเกียรติในวัน สำคัญต่าง	เพื่อจัดกิจกรรมเฉลิมพระ เกียรติ	วันสำคัญต่างๆ	๒๐๐,๐๐๐	๒๐๐,๐๐๐	๒๐๐,๐๐๐	๒๐๐,๐๐๐	๒๐๐,๐๐๐	มีการจัดกิจกรรมเฉลิม พระเกียรติต่างๆ	ประชาชนได้รับทราบถึง วันสำคัญต่างๆและ แสดงความจงรักภักดี	กองการศึกษา
๖	จัดงานประเพณีสงกรานต์รด น้ำดำหัวผู้สูงอายุประจำปี	เพื่อจัดงานประเพณี สงกรานต์และกิจกรรม ผู้สูงอายุ	๑๕๐ คน	๕๐,๐๐๐	๕๐,๐๐๐	๕๐,๐๐๐	๕๐,๐๐๐	๕๐,๐๐๐	ทต.ได้จัดกิจกรรมงาน ประเพณีและผู้สูงอายุ ได้รับการดูแลเอาใจใส่	ทต.ได้จัดกิจกรรมงาน ประเพณีและผู้สูงอายุ ได้รับการดูแลเอาใจใส่	กองการศึกษา





๒ ยุทธศาสตร์การส่งเสริมคุณภาพชีวิต วัฒนธรรมประเพณีการค้า และการท่องเที่ยว

๒.๕ แผนงานการศาสนาวัฒนธรรมและนันทนาการ

ที่	โครงการ	วัตถุประสงค์	เป้าหมาย ( ผลผลิตของโครงการ )	งบประมาณ					ตัวชี้วัด (KPI)	ผลลัพธ์ที่คาดว่าจะได้รับ	หน่วยงานที่รับผิดชอบ
				๒๕๖๖	๒๕๖๗	๒๕๖๘	๒๕๖๙	๒๕๗๐			
				( บาท )	( บาท )	( บาท )	( บาท )	( บาท )			
๗	ส่งเสริมประเพณี วัฒนธรรมท้องถิ่น ทุกหมู่บ้าน	เพื่อเป็นการอนุรักษ์ขนบธรรมเนียม ประเพณีและส่งเสริมให้เป็นแหล่งท่องเที่ยว	ทุกหมู่บ้าน	๒๐๐,๐๐๐	๒๐๐,๐๐๐	๒๐๐,๐๐๐	๒๐๐,๐๐๐	๒๐๐,๐๐๐	เป็นที่รู้จักของคนทั่วไป และมีนักท่องเที่ยวแวะมาเที่ยวชมมากขึ้น	เป็นที่รู้จักของคนทั่วไป และมีนักท่องเที่ยวแวะมาเที่ยวชมมากขึ้น	กองการศึกษา
๘	ประเพณีลอยกระทง	เพื่ออนุรักษ์ประเพณีที่ดีงามให้คงอยู่ต่อไป	ทุกหมู่บ้าน	๑๕๐,๐๐๐	๑๕๐,๐๐๐	๑๕๐,๐๐๐	๑๕๐,๐๐๐	๑๕๐,๐๐๐	ประเพณีที่ดียังอยู่ในสังคมชุมชนต่อไป	ประเพณีที่ดียังอยู่ในสังคมชุมชนต่อไป	กองการศึกษา
๙	สนับสนุนฟุตบอล ประเพณีหมู่บ้านที่ ๓,๑๔ ,หมู่บ้านที่ ๑๑,๑๒	เพื่อให้เยาวชนสนใจเล่นกีฬาและส่งเสริมการออกกำลังกาย	เยาวชนเข้าร่วม ๕๐๐ คน	๕๐,๐๐๐	๕๐,๐๐๐	๕๐,๐๐๐	๕๐,๐๐๐	๕๐,๐๐๐	เยาวชนมีร่างกายแข็งแรง	เยาวชนมีร่างกายแข็งแรง	กองการศึกษา
๑๐	โครงการฟื้นฟูวัฒนธรรมพื้นบ้านและการท่องเที่ยว	เพื่อฟื้นฟูวัฒนธรรมพื้นบ้านและการท่องเที่ยว	ตำบลน้ำคำใหญ่	๑๐๐,๐๐๐	๑๐๐,๐๐๐				ร้อยละของการฟื้นฟูวัฒนธรรมพื้นบ้านและการท่องเที่ยว	มีการฟื้นฟูวัฒนธรรมพื้นบ้านและการท่องเที่ยว	กองการศึกษา
๑๑	ส่งเสริมกีฬาพื้นบ้าน วัฒนธรรมการท่องเที่ยว ออกกำลังกาย	เพื่อส่งเสริมกีฬาพื้นบ้าน วัฒนธรรมการท่องเที่ยว ออกกำลังกาย	ตำบลน้ำคำใหญ่			๑๐๐,๐๐๐	๑๐๐,๐๐๐		ร้อยละของการส่งเสริมกีฬาพื้นบ้าน วัฒนธรรมการท่องเที่ยว ออกกำลังกาย	มีการส่งเสริมกีฬาพื้นบ้าน วัฒนธรรมการท่องเที่ยว ออกกำลังกาย	กองการศึกษา



๒ ยุทธศาสตร์การส่งเสริมคุณภาพชีวิต วัฒนธรรมประเพณีการค้า และการท่องเที่ยว

๒.๕ แผนงานการศาสนาวัฒนธรรมและนันทนาการ

ที่	โครงการ	วัตถุประสงค์	เป้าหมาย ( ผลผลิตของโครงการ )	งบประมาณ					ตัวชี้วัด (KPI)	ผลลัพธ์ที่คาดว่าจะได้รับ	หน่วยงานที่รับผิดชอบ
				๒๕๖๖	๒๕๖๗	๒๕๖๘	๒๕๖๙	๒๕๗๐			
				( บาท )	( บาท )	( บาท )	( บาท )	( บาท )			
๑๒	การแข่งขันกีฬาตำบล ด้านยาเสพติด	เพื่อให้ประชาชนเยาวชนเด็ก มีร่างกายที่แข็งแรง ใช้เวลาว่างให้เกิดประโยชน์	เยาวชนตำบลน้ำคำใหญ่	๑๐๐,๐๐๐	๑๐๐,๐๐๐	๑๐๐,๐๐๐	๑๐๐,๐๐๐	๑๐๐,๐๐๐	ยาเสพติดลดลงไม่ร้อยละ ๕๐	ประชาชน เยาวชนและเด็กสนใจการออกกำลังกาย	สนป.

๒ ยุทธศาสตร์การส่งเสริมคุณภาพชีวิต วัฒนธรรมประเพณีการค้า และการท่องเที่ยว

๒.๖ แผนงานเกษตรและชุมชน

ที่	โครงการ	วัตถุประสงค์	เป้าหมาย ( ผลผลิตของโครงการ )	งบประมาณ					ตัวชี้วัด (KPI)	ผลลัพธ์ที่คาดว่าจะได้รับ	หน่วยงานที่ รับผิดชอบ
				๒๕๖๖	๒๕๖๗	๒๕๖๘	๒๕๖๙	๒๕๗๐			
				( บาท )	( บาท )	( บาท )	( บาท )	( บาท )			
๑	โครงการน้ำคำใหญ่ไร้ขยะ (แบบมีส่วนร่วมทุกครัวเรือน)	เพื่อสร้างการมีส่วนร่วม	ตำบลน้ำคำใหญ่	๑๐๐,๐๐๐	๑๐๐,๐๐๐	๑๐๐,๐๐๐	๑๐๐,๐๐๐	๑๐๐,๐๐๐	ร้อยละของการมีส่วนร่วม	ประชาชนมีส่วนร่วมในโครงการ	สำนักปลัด
๒	โครงการจัดตั้งธนาคารขยะชุมชน	เพื่อจัดตั้งธนาคารขยะชุมชน	ตำบลน้ำคำใหญ่	๕๐,๐๐๐	๕๐,๐๐๐	๕๐,๐๐๐	๕๐,๐๐๐	๕๐,๐๐๐	ร้อยละของการมีส่วนร่วม	ประชาชนมีรายได้เพิ่มจากการขายขยะ	สำนักปลัด
๓	โครงการคัดแยกขยะ	เพื่อลดปริมาณขยะ	ตำบลน้ำคำใหญ่	๕๐,๐๐๐	๕๐,๐๐๐	๕๐,๐๐๐	๕๐,๐๐๐	๕๐,๐๐๐	ร้อยละของขยะลดลง	ปริมาณขยะในตำบลลดลง	สำนักปลัด
๔	จัดทำบ่อดักไขมันในครัวเรือน	เพื่อลดปัญหาน้ำเสียในครัวเรือน	ตำบลน้ำคำใหญ่	๕๐,๐๐๐	๕๐,๐๐๐	๕๐,๐๐๐	๕๐,๐๐๐	๕๐,๐๐๐	ร้อยละของน้ำเสียในครัวเรือนลดลง	ครัวเรือนไม่มีการปล่อยน้ำเสีย	สำนักปลัด

ก. ยุทธศาสตร์จังหวัด ประเด็นการพัฒนาที่ ๓ : ยกระดับคุณภาพชีวิต เสริมสร้าง

ข. ยุทธศาสตร์การพัฒนาขององค์การปกครองส่วนท้องถิ่นในเขตจังหวัดยโสธร ยุทธศาสตร์ที่ ๔. ยุทธศาสตร์ยกระดับคุณภาพชีวิตของประชาชนในท้องถิ่น

๓. ยุทธศาสตร์การบริหารจัดการองค์กรปกครองส่วนท้องถิ่นและการศึกษา สู่ความเป็นเลิศ

๓.๑ แผนงานบริหารงานทั่วไป

ที่	โครงการ	วัตถุประสงค์	เป้าหมาย ( ผลผลิตของโครงการ )	งบประมาณ					ตัวชี้วัด (KPI)	ผลลัพธ์ที่คาดว่าจะได้รับ	หน่วยงานที่ รับผิดชอบ
				๒๕๖๖	๒๕๖๗	๒๕๖๘	๒๕๖๙	๒๕๗๐			
				( บาท )	( บาท )	( บาท )	( บาท )	( บาท )			
๑	จัดทำวารสารประชาสัมพันธ์เทศบาล	เพื่อประชาสัมพันธ์กิจกรรมผลงานเทศบาล	วารสารปีละ ๕๐๐ ฉบับ			๕๐,๐๐๐	๕๐,๐๐๐		มีวารสารประชาสัมพันธ์เทศบาล	ประชาสัมพันธ์กิจกรรมผลงานเทศบาล	สำนักปลัด
๒	แผนที่ภาษีและทะเบียนทรัพย์สิน	เพื่อเพิ่มประสิทธิภาพการจัดเก็บรายได้	สำรวจ จัดเก็บข้อมูลเพื่อใช้ในการจัดทำแผนที่ภาษี	๒๐๐,๐๐๐	๒๐๐,๐๐๐	๒๐๐,๐๐๐	๒๐๐,๐๐๐	๒๐๐,๐๐๐	ทต.มีระบบการจัดเก็บภาษีที่ดี	ทต.มีระบบการจัดเก็บภาษีที่ดี	กองช่าง / กองคลัง
๓	ประชาสัมพันธ์ให้ความรู้แก่ผู้มีหน้าที่เสียภาษี	เพื่อเพิ่มประสิทธิภาพการจัดเก็บรายได้	ประชาชนผู้มีหน้าที่เสียภาษีในตำบลน้ำคำใหญ่		๒๐,๐๐๐	๗๐,๐๐๐	๗๐,๐๐๐	๗๐,๐๐๐	ทต.มีระบบการจัดเก็บภาษีที่ดี	ทต.มีระบบการจัดเก็บภาษีที่ดี	กองคลัง
๔	โครงการวันท้องถิ่นไทย/วันเทศบาล	เพื่อสร้างความสามัคคีในหมู่คณะ	อปท.และพนักงานในท้องถิ่น	๒๐,๐๐๐	๒๐,๐๐๐	๒๐,๐๐๐	๒๐,๐๐๐	๒๐,๐๐๐	มีความสามัคคีในหมู่คณะ	มีความสามัคคีในหมู่คณะ	สนป.
๕	โครงการเก็บภาษีนอกสถานที่	เพื่ออำนวยความสะดวกแก่ผู้เสียภาษี	มียอดจำนวนผู้มาใช้บริการไม่มาใช้บริการไม่น้อยกว่าร้อยละ ๗๐ ของผู้อยู่ในเขตต้องเสียภาษี	๑๕,๐๐๐	๑๕,๐๐๐	๑๕,๐๐๐	๑๕,๐๐๐	๑๕,๐๐๐	จัดเก็บรายได้เพิ่มมากขึ้น / ประชาชนได้รับความสะดวกรวดเร็ว/พึงพอใจในการให้บริการ	จัดเก็บรายได้เพิ่มมากขึ้น / ประชาชนได้รับความสะดวกรวดเร็ว/พึงพอใจในการให้บริการ	กองคลัง
๖	โครงการพัฒนาศักยภาพผู้บริหาร สมาชิกสภา พนักงานและลูกจ้าง	เพื่อศึกษาดูงาน อปท.ดีเด่น หรือ อปท.ต้นแบบ	ทัศนศึกษาดูงาน ปีละ ๑ ครั้ง	๓๕๐,๐๐๐	๓๕๐,๐๐๐	๓๕๐,๐๐๐	๓๕๐,๐๐๐	๓๕๐,๐๐๐	บุคลากรของ ทต. ได้รับความรู้ใหม่เพื่อนำไปประยุกต์ในการทำงาน	บุคลากรของ ทต. ได้รับความรู้ใหม่เพื่อนำไปประยุกต์ในการทำงาน	สนป.



๓. ยุทธศาสตร์การบริหารจัดการองค์กรปกครองส่วนท้องถิ่นและการศึกษาสู่ความเป็นเลิศ

๓.๑ แผนงานบริหารงานทั่วไป

ที่	โครงการ	วัตถุประสงค์	เป้าหมาย ( ผลผลิตของโครงการ )	งบประมาณ					ตัวชี้วัด (KPI)	ผลลัพธ์ที่คาดว่าจะได้รับ	หน่วยงานที่รับผิดชอบ
				๒๕๖๖	๒๕๖๗	๒๕๖๘	๒๕๖๙	๒๕๗๐			
				( บาท )	( บาท )	( บาท )	( บาท )	( บาท )			
๗	โครงการส่งเสริมคุณธรรมจริยธรรม ผู้บริหาร สมาชิกสภา พนักงานและลูกจ้าง	เพื่อส่งเสริมคุณธรรม จริยธรรม ผู้บริหาร สมาชิกสภา พนักงานและลูกจ้าง	ผู้บริหาร สมาชิกสภา พนักงานและลูกจ้าง	๕๐,๐๐๐	๕๐,๐๐๐	๕๐,๐๐๐	๕๐,๐๐๐	๕๐,๐๐๐	บุคลากรของ ทต. ได้รับความรู้และสร้างเสริมคุณธรรมจริยธรรม	บุคลากรของ ทต. ได้รับความรู้และสร้างเสริมคุณธรรมจริยธรรม	สนป.
๘	โครงการ ทต.สัญจร (นายกพบประชาชน)	เพื่อให้บริการและรับทราบปัญหาความต้องการของประชาชน	ประชาชนรับบริการหรือเข้าร่วมกิจกรรมไม่น้อยกว่า ๔๕๐ คน		-	๑๐,๐๐๐	๑๐,๐๐๐	๑๐,๐๐๐	ประชาชนมีส่วนร่วมในการพัฒนาท้องถิ่น	ประชาชนมีส่วนร่วมในการพัฒนาท้องถิ่น	สนป.
๙	สำรวจความเห็นการให้บริการประชาชน	เพื่อสำรวจความเห็นของประชาชน	สำรวจความคิดเห็นจำนวน ๑,๐๐๐ ชุด	๓๐,๐๐๐	๓๐,๐๐๐	๓๐,๐๐๐	๓๐,๐๐๐	๓๐,๐๐๐	สามารถนำข้อมูลที่ได้ไปปรับใช้ในการทำงาน	สามารถนำข้อมูลที่ได้ไปปรับใช้ในการทำงาน	กองคลัง
๑๐	โครงการสนับสนุนการบริหารงานศูนย์ปฏิบัติการร่วมในการช่วยเหลือประชาชนขององค์กรปกครองส่วนท้องถิ่นอำเภอเมืองยโสธร	เพื่อสนับสนุนการบริหารงานศูนย์ปฏิบัติการร่วมในการช่วยเหลือประชาชนขององค์กรปกครองส่วนท้องถิ่นอำเภอเมืองยโสธร	อุดหนุนศูนย์ปฏิบัติการร่วมในการช่วยเหลือประชาชนขององค์กรปกครองส่วนท้องถิ่นอำเภอเมืองยโสธร	๑๕,๐๐๐	๑๕,๐๐๐	๑๕,๐๐๐	๑๕,๐๐๐	๑๕,๐๐๐	มีการสนับสนุนการบริหารงานศูนย์ปฏิบัติการร่วมในการช่วยเหลือประชาชนขององค์กรปกครองส่วนท้องถิ่นอำเภอเมืองยโสธร	การสนับสนุนการบริหารงานศูนย์ปฏิบัติการร่วมในการช่วยเหลือประชาชนขององค์กรปกครองส่วนท้องถิ่นอำเภอเมืองยโสธร	สนป.
๑๑	จัดทำเว็บไซต์เทศบาล	เพื่อเผยแพร่ ประชาสัมพันธ์กิจกรรมผลงานเทศบาล	เว็บไซต์เทศบาล	๒๕,๐๐๐	๒๕,๐๐๐	๒๕,๐๐๐	๒๕,๐๐๐	๒๕,๐๐๐	มีเว็บไซต์ ประชาสัมพันธ์เทศบาล	ประชาสัมพันธ์กิจกรรมผลงานเทศบาล	สำนักปลัด
๑๒	โครงการใกล้บ้านใกล้ใจ ออกเยี่ยมบ้านเชิงรุก	เพื่อดูแลผู้สูงอายุ ผู้ป่วยเรื้อรัง ผู้พิการ ฯ	๑๕ หมู่บ้าน	๒๐,๐๐๐	๒๐,๐๐๐	๒๐,๐๐๐	๒๐,๐๐๐	๒๐,๐๐๐	ร้อยละของผู้สูงอายุ ผู้พิการ ผู้ป่วยเรื้อรัง	ผู้สูงอายุ ผู้พิการ ผู้ป่วยเรื้อรัง ได้รับการดูแล	สำนักปลัด

๓. ยุทธศาสตร์การบริหารจัดการองค์กรปกครองส่วนท้องถิ่นและการศึกษาสู่ความเป็นเลิศ

๓.๑ แผนงานบริหารงานทั่วไป

ที่	โครงการ	วัตถุประสงค์	เป้าหมาย ( ผลผลิตของโครงการ )	งบประมาณ					ตัวชี้วัด (KPI)	ผลลัพธ์ที่คาดว่าจะได้รับ	หน่วยงานที่รับผิดชอบ
				๒๕๖๖	๒๕๖๗	๒๕๖๘	๒๕๖๙	๒๕๗๐			
				( บาท )	( บาท )	( บาท )	( บาท )	( บาท )			
๑๓	โครงการส่งเสริมคุณธรรมจริยธรรมการป้องกันและต่อต้านทุจริต	เพื่อส่งเสริมคุณธรรม จริยธรรมผู้บริหาร สมาชิกสภา พนักงานและลูกจ้าง	ผู้บริหาร สมาชิกสภา พนักงานและลูกจ้าง	๒๐,๐๐๐	๒๐,๐๐๐	๒๐,๐๐๐	๒๐,๐๐๐	๒๐,๐๐๐	ร้อยละของผู้บริหารพนักงาน พนักงานจ้าง	มีคุณธรรมในการต่อต้านทุจริต	สำนักปลัด

๓. ยุทธศาสตร์การบริหารจัดการองค์การปกครองส่วนท้องถิ่นและการศึกษาสู่ความเป็นเลิศ

๓.๒ แผนงานการศึกษา

ที่	โครงการ	วัตถุประสงค์	เป้าหมาย ( ผลผลิตของโครงการ )	งบประมาณ					ตัวชี้วัด (KPI)	ผลลัพธ์ที่คาดว่าจะได้รับ	หน่วยงานที่ รับผิดชอบ
				๒๕๖๖	๒๕๖๗	๒๕๖๘	๒๕๖๙	๒๕๗๐			
				( บาท )	( บาท )	( บาท )	( บาท )	( บาท )			
๑	สนับสนุนกิจกรรมที่ส่งเสริม ทางการศึกษา	เพื่อให้เด็กนักเรียนมี พัฒนาการและสื่อการเรียน ที่ครบถ้วน	เด็กนักเรียนได้รับการพัฒนา ที่ดีขึ้น	๓๐๐,๐๐๐	๓๐๐,๐๐๐	๓๐๐,๐๐๐	๓๐๐,๐๐๐	๓๐๐,๐๐๐	เด็กนักเรียนได้รับการ พัฒนาความรู้และแนวคิด	เด็กนักเรียนได้รับการ พัฒนาความรู้และแนวคิด	กองการศึกษา
๒	กิจกรรมวันเด็กแห่งชาติ	เพื่อให้เด็กมีกิจกรรมวันเด็ก แห่งชาติ	เด็กนักเรียนทุกคนได้เข้าร่วม กิจกรรมวันเด็ก	๕๐,๐๐๐	๕๐,๐๐๐	๕๐,๐๐๐	๕๐,๐๐๐	๕๐,๐๐๐	เด็กนักเรียนได้เข้าร่วม กิจกรรมวันเด็กแห่งชาติ	เด็กนักเรียนได้เข้าร่วม กิจกรรมวันเด็กแห่งชาติ	กองการศึกษา
๓	อาหารเสริม (นม)โรงเรียน	นักเรียนได้รับอาหารเสริม (นม) อย่างทั่วถึง	นักเรียนได้รับอาหารเสริม (นม) ไม่ต่ำกว่าร้อยละ ๘๐	๑,๐๐๐,๐๐๐	๑,๐๐๐,๐๐๐	๑,๐๐๐,๐๐๐	๑,๐๐๐,๐๐๐	๑,๐๐๐,๐๐๐	เด็กนักเรียนได้รับอาหารเสริม (นม) อย่างทั่วถึง	เด็กนักเรียนได้รับอาหาร เสริม(นม) อย่างทั่วถึง	กองการศึกษา
๔	โครงการค่ายเด็กและเยาวชน	เพื่อเข้าค่ายเด็กและเยาวชน	นักเรียน ๑๐๐ คน	-	-	๖๐,๐๐๐	๖๐,๐๐๐	๖๐,๐๐๐	ร้อยละนักเรียนมีระเบียบวินัย	นักเรียนมีระเบียบวินัย เพิ่มขึ้น	กองการศึกษา
๕	สนับสนุนศูนย์พัฒนาเด็ก เล็กตำบลน้ำคำใหญ่	เพื่อให้ศูนย์พัฒนาเด็กเล็ก เทศบาลมีการพัฒนาที่ดีขึ้น ในทุกด้าน	ศูนย์พัฒนาเด็กเล็กตำบล น้ำคำใหญ่	๒๐๐,๐๐๐	๒๐๐,๐๐๐	๒๐๐,๐๐๐	๑๐๐,๐๐๐	๑๐๐,๐๐๐	มีศูนย์พัฒนาเด็กเล็กที่ดี	มีศูนย์พัฒนาเด็กเล็กที่ดี	กองการศึกษา
๖	เข้าค่ายวิชาการนักเรียน	เพื่อเข้าค่ายฝึกอบรม วิชาการนักเรียนในตำบล	นักเรียน ๑๐๐ คน	๓๕,๐๐๐	๓๕,๐๐๐	๓๕,๐๐๐	๓๕,๐๐๐	๓๕,๐๐๐	นักเรียนมีความรู้ ความสามารถเพิ่มมากขึ้นใน วิชาการต่างๆ	นักเรียนมีความรู้ ความสามารถเพิ่มมากขึ้น ในวิชาการต่างๆ	กองการศึกษา
๗	ก่อสร้างสนามเด็กเล่นสร้าง ปัญญา	เพื่อส่งเสริมและสนับสนุนให้ เด็กปฐมวัยภายในท้องถิ่น มีพัฒนาการสมบูรณ์ตามวัย	สนามเด็กเล่น จำนวน ๑ แห่ง	-	-	๑๐๐,๐๐๐	๑๐๐,๐๐๐	-	ศูนย์พัฒนาเด็กเล็กมีสนาม เด็กเล็ก ร้อยละ๑๐๐	เพื่อส่งเสริมและสนับสนุน ให้เด็กปฐมวัยภายใน ท้องถิ่นมีพัฒนาการ สมบูรณ์ตามวัย	กองการศึกษา

๓. ยุทธศาสตร์การบริหารจัดการองค์ประกอบรองส่วนท้องถิ่นและการศึกษาสู่ความเป็นเลิศ

๓.๒ แผนงานการศึกษา

ที่	โครงการ	วัตถุประสงค์	เป้าหมาย ( ผลผลิตของโครงการ )	งบประมาณ					ตัวชี้วัด (KPI)	ผลลัพธ์ที่คาดว่าจะได้รับ	หน่วยงานที่รับผิดชอบ
				๒๕๖๖	๒๕๖๗	๒๕๖๘	๒๕๖๙	๒๕๗๐			
				( บาท )	( บาท )	( บาท )	( บาท )	( บาท )			
๘	พัฒนาทักษะภาษาอังกฤษเพื่อการสื่อสาร ประชาคมอาเซียน (AEC)	เพื่อพัฒนาทักษะเพื่อการสื่อสารนักเรียน ประชาคมอาเซียน	สถานศึกษาในตำบลน้ำคำใหญ่	๑๕๐,๐๐๐	๑๕๐,๐๐๐	๑๕๐,๐๐๐	๑๕๐,๐๐๐	๑๕๐,๐๐๐	นักเรียนมีทักษะภาษาอังกฤษเพิ่มมากขึ้นการเข้าสู่ประชาคมอาเซียน	นักเรียนมีความพร้อมเพิ่มมากขึ้นการสู่ประชาคมอาเซียน	กองการศึกษา
๙	เข้าค่ายเดินทางไกล ลูกเสือยุวกาชาด	เพื่อเข้าค่ายลูกเสือยุวกาชาดนักเรียนในตำบล	นักเรียน ๑๐๐ คน	๓๕,๐๐๐	๓๕,๐๐๐	๓๕,๐๐๐	๓๕,๐๐๐	๓๕,๐๐๐	นักเรียนมีความรู้ความสามารถเพิ่มมากขึ้นในวิชาลูกเสือยุวกาชาด	นักเรียนมีความรู้ความสามารถเพิ่มมากขึ้นในวิชาลูกเสือยุวกาชาด	กองการศึกษา
๑๐	ค่ายคุณธรรมจริยธรรมนักเรียน	เพื่อเข้าค่ายคุณธรรมจริยธรรมนักเรียนในตำบล	นักเรียน ๑๐๐ คน	๓๕,๐๐๐	๓๕,๐๐๐	๓๕,๐๐๐	๓๕,๐๐๐	๓๕,๐๐๐	นักเรียนมีคุณธรรมจริยธรรม	นักเรียนมีคุณธรรมจริยธรรม	กองการศึกษา
๑๑	แข่งขันกีฬานักเรียนในตำบลน้ำคำใหญ่	เพื่อสร้างความสามัคคีระหว่างโรงเรียน	สถานศึกษาในตำบลน้ำคำใหญ่	๓๕,๐๐๐	๓๕,๐๐๐	๓๕,๐๐๐	๓๕,๐๐๐	๓๕,๐๐๐	นักเรียนมีความสามัคคีระหว่างโรงเรียน	นักเรียนมีความสามัคคีระหว่างโรงเรียน	กองการศึกษา
๑๒	ฝึกอบรมเศรษฐกิจพอเพียงในโรงเรียน	เพื่อส่งเสริมเศรษฐกิจพอเพียงในโรงเรียน	สถานศึกษาในตำบลน้ำคำใหญ่	๓๕,๐๐๐	๓๕,๐๐๐	๕,๐๐๐	๕,๐๐๐	๕,๐๐๐	นักเรียนมีความเข้าใจในเศรษฐกิจพอเพียง	นักเรียนมีความเข้าใจในเศรษฐกิจพอเพียง	กองการศึกษา
๑๓	อาหารกลางวันโรงเรียน	นักเรียนได้รับอาหารกลางวัน อย่างทั่วถึง	นักเรียนได้รับอาหารกลางวัน ไม่ต่ำกว่าร้อยละ ๑๐๐	๓๕,๐๐๐	๓๕,๐๐๐	๑,๕๐๐,๐๐๐	๑,๕๐๐,๐๐๐	๑,๕๐๐,๐๐๐	เด็กนักเรียนได้รับอาหารกลางวัน อย่างทั่วถึง	เด็กนักเรียนได้รับอาหารกลางวัน อย่างทั่วถึง	กองการศึกษา
๑๔	ทัศนศึกษาออกสถานที่นักเรียน ป.๖	เพื่อสร้างเสริมประสบการณ์ในการศึกษา	สถานศึกษาในตำบลน้ำคำใหญ่	๓๕,๐๐๐	๓๕,๐๐๐	๔๐,๐๐๐	๔๐,๐๐๐	๔๐,๐๐๐	นักเรียนมีประสบการณ์ในการศึกษา	นักเรียนมีประสบการณ์ในการศึกษา	กองการศึกษา



๓. ยุทธศาสตร์การบริหารจัดการองค์ประกอบส่วนท้องถิ่นและการศึกษาสู่ความเป็นเลิศ

๓.๒ แผนงานการศึกษา

ที่	โครงการ	วัตถุประสงค์	เป้าหมาย ( ผลผลิตของโครงการ )	งบประมาณ					ตัวชี้วัด (KPI)	ผลลัพธ์ที่คาดว่าจะได้รับ	หน่วยงานที่รับผิดชอบ
				๒๕๖๖	๒๕๖๗	๒๕๖๘	๒๕๖๙	๒๕๗๐			
				( บาท )	( บาท )	( บาท )	( บาท )	( บาท )			
๑๕	โครงการพัฒนาคุณภาพการศึกษาของเด็กพิการเรียนร่วม	เพื่อให้เด็กนักเรียนมีพัฒนาการและสื่อการเรียนที่ครบถ้วน	เด็กนักเรียนพิการในตำบล	๓๕,๐๐๐	๓๕,๐๐๐	๓๕,๐๐๐	๓๕,๐๐๐	๓๕,๐๐๐	เด็กนักเรียนได้รับการพัฒนาความรู้และแนวคิด	เด็กนักเรียนได้รับการพัฒนาความรู้และแนวคิด	กองการศึกษา
๑๖	โครงการสนับสนุนค่าใช้จ่ายการบริหารสถานศึกษา ค่าจัดการเรียนการสอนรายหัวสำหรับเด็กศูนย์พัฒนาเด็กเล็ก	เพื่อส่งเสริมพัฒนาการเด็กทั้ง ๔ ด้าน	ศูนย์พัฒนาเด็กเล็กตำบลน้ำคำใหญ่	๓๐๐,๐๐๐	๓๐๐,๐๐๐	๓๐๐,๐๐๐	๓๐๐,๐๐๐	๓๐๐,๐๐๐	เด็กเล็กมีพัฒนาการทั้ง๔ด้านเหมาะสมตามวัย	เด็กเล็กมีพัฒนาการทั้ง๔ด้านเหมาะสมตามวัย	กองการศึกษา
๑๗	โครงการสนับสนุนค่าใช้จ่ายการบริหารสถานศึกษา ค่าใช้จ่ายในการจัดการศึกษาสำหรับเด็กศูนย์พัฒนาเด็กเล็ก	เพื่อสนับสนุนอุปกรณ์การเรียน	ศูนย์พัฒนาเด็กเล็กตำบลน้ำคำใหญ่	๒๐๐,๐๐๐	๒๐๐,๐๐๐	๒๐๐,๐๐๐	๒๐๐,๐๐๐	๒๐๐,๐๐๐	เด็กเล็กได้รับการสนับสนุนอุปกรณ์การเรียนร้อยละ๑๐๐	เด็กเล็กมีอุปกรณ์การเรียนครบถ้วน	กองการศึกษา
๑๘	โครงการกีฬาสุขภาพสำหรับเด็กเล็กเทศบาลตำบลน้ำคำใหญ่	เพื่อส่งเสริมสุขภาพร่างกายเด็กเล็กให้แข็งแรงและรู้จักสามัคคี	เด็กเล็กศูนย์พัฒนาเด็กเล็กตำบลน้ำคำใหญ่	๒๐,๐๐๐	๒๐,๐๐๐	๒๐,๐๐๐	๒๐,๐๐๐	๒๐,๐๐๐	เด็กเล็กมีสุขภาพแข็งแรงร้อยละ๑๐๐	เด็กเล็กมีสุขภาพแข็งแรงและรู้จักสามัคคี	กองการศึกษา
๑๙	โครงการนักวิทยาศาสตร์น้อย	เพื่อส่งเสริมพัฒนาด้านสติปัญญาของเด็กทักษะวิทยาศาสตร์	เด็กเล็กศูนย์พัฒนาเด็กเล็กตำบลน้ำคำใหญ่	๒๐,๐๐๐	๒๐,๐๐๐	๒๐,๐๐๐	๒๐,๐๐๐	๒๐,๐๐๐	เด็กได้รับการพัฒนาทักษะร้อยละ๑๐๐	มีการส่งเสริมพัฒนาด้านสติปัญญาของเด็กทักษะวิทยาศาสตร์	กองการศึกษา
๒๐	โครงการป้องกันและลดอุบัติเหตุในศูนย์พัฒนาเด็กเล็ก	เพื่อป้องกันและลดอุบัติเหตุในศูนย์พัฒนาเด็กเล็ก	ศูนย์พัฒนาเด็กเล็กตำบลน้ำคำใหญ่	๒๐,๐๐๐	๒๐,๐๐๐	๒๐,๐๐๐	๒๐,๐๐๐	๒๐,๐๐๐	เด็กเล็กมีความปลอดภัยร้อยละ๑๐๐	เด็กเล็กมีความปลอดภัยจากอุบัติเหตุในศูนย์พัฒนาเด็กเล็ก	กองการศึกษา



๓. ยุทธศาสตร์การบริหารจัดการองค์กรปกครองส่วนท้องถิ่นและการศึกษาสู่ความเป็นเลิศ

๓.๒ แผนงานการศึกษา

ที่	โครงการ	วัตถุประสงค์	เป้าหมาย ( ผลผลิตของโครงการ )	งบประมาณ					ตัวชี้วัด (KPI)	ผลลัพธ์ที่คาดว่าจะได้รับ	หน่วยงานที่รับผิดชอบ
				๒๕๖๖	๒๕๖๗	๒๕๖๘	๒๕๖๙	๒๕๗๐			
				( บาท )	( บาท )	( บาท )	( บาท )	( บาท )			
๒๑	ก่อสร้างอาคาร อเนกประสงค์(โดม) ศูนย์ พัฒนาเด็กเล็ก	เพื่อใช้ในการทำกิจกรรม ของศูนย์พัฒนาเด็กเล็ก	โดม ขนาดกว้าง ๑๐ เมตร ยาว ๑๐ เมตรสูง ๓ เมตร	-	-	-	๒๐๐,๐๐๐	๒๐๐,๐๐๐	เด็กเล็กมีพื้นที่ทำกิจกรรม ร่วมกัน	เด็กเล็กมีพื้นที่ทำกิจกรรม ร่วมกัน	กองการศึกษา
๒๒	ก่อสร้างรั้วกำแพงรอบ ศูนย์พัฒนาเด็กเล็ก	เพื่อความปลอดภัยในทรัพย์สิน ของศูนย์พัฒนาเด็กเล็ก	ขนาด สูง ๒ ม. ยาว ๑๐๐ ม.	๒๕๐,๐๐๐	๒๕๐,๐๐๐			-	เด็กเล็กมีความปลอดภัย	มีกำแพงรอบ ศูนย์พัฒนา เด็กเล็ก	กองการศึกษา
๒๓	ก่อสร้างฐานพระพุทธรูป หน้าศูนย์พัฒนาเด็กเล็ก เทศบาลตำบลน้ำคำใหญ่	เพื่อเป็นสถานที่ประกอบพิธี ทางศาสนาของศูนย์พัฒนา เด็กเล็ก	ตามแบบ ทต. กำหนด	๑๐๐,๐๐๐	๑๐๐,๐๐๐	-			มีสถานที่ประกอบพิธีทาง ศาสนาของศูนย์พัฒนาเด็กเล็ก	มีสถานที่ประกอบพิธีทาง ศาสนาของศูนย์พัฒนาเด็ก เล็ก	กองการศึกษา
๒๔	สนับสนุนอาหารเสริม วิตามินให้เด็กนักเรียน	เพื่อเสริมสร้างสติปัญญา ด้วยวิตามินให้นักเรียน	ศูนย์พัฒนาเด็กเล็ก,โรงเรียน ในเขตตำบลน้ำคำใหญ่	๑๐๐,๐๐๐	๑๐๐,๐๐๐	-			ร้อยละของนักเรียนได้รับ วิตามิน	นักเรียนมีสติปัญญาคีขึ้น จากการรับวิตามิน	กองการศึกษา



ก. ยุทธศาสตร์จังหวัดประเด็นการพัฒนาที่ ๔ : อนุรักษ์ ฟื้นฟู พัฒนา ทรัพยากรธรรมชาติ และสิ่งแวดล้อม

ข. ยุทธศาสตร์การพัฒนาขององค์การปกครองส่วนท้องถิ่นในเขตจังหวัดยโสธร ยุทธศาสตร์ที่ ๕. ยุทธศาสตร์ด้านอนุรักษ์ ฟื้นฟู พัฒนาทรัพยากรธรรมชาติและสิ่งแวดล้อมอย่างยั่งยืน

๔. ยุทธศาสตร์การจัดการทรัพยากรธรรมชาติและสิ่งแวดล้อมอย่างยั่งยืน

๔.๑ แผนงานการเกษตร

ที่	โครงการ	วัตถุประสงค์	เป้าหมาย ( ผลผลิตของโครงการ )	งบประมาณ					ตัวชี้วัด (KPI)	ผลลัพธ์ที่คาดว่าจะได้รับ	หน่วยงานที่รับผิดชอบ
				๒๕๖๖	๒๕๖๗	๒๕๖๘	๒๕๖๙	๒๕๗๐			
				( บาท )	( บาท )	( บาท )	( บาท )	( บาท )			
๑	โครงการร่วมใจรักษาสิ่งแวดล้อมในชุมชน	เพื่อทำความสะอาดคลองระบายน้ำที่ต้นเงินอุดต้นและมิกลิ้นเหม็น	ทุกหมู่บ้านในตำบล	๕๐,๐๐๐	-	๕๐,๐๐๐	-	๕๐,๐๐๐	ทำความสะอาดคลองระบายน้ำที่ต้นเงินอุดต้นและมิกลิ้นเหม็น ไม่น้อยกว่าร้อยละ ๙๐	ประชาชนในชุมชนเกิดความสามัคคีและตระหนักถึงในการดูแลรักษาสิ่งแวดล้อมที่ดีในชุมชน	สนป.
๒	โครงการร่วมใจพัฒนาหมู่บ้านสะอาดน่าอยู่	เพื่อทำความสะอาดหมู่บ้านชุมชนและตัดแต่งกิ่งไม้ตามถนนหนทาง	ทุกหมู่บ้านในตำบล	๕๐,๐๐๐	-	๕๐,๐๐๐	-	๕๐,๐๐๐	ทำความสะอาดหมู่บ้านชุมชนและตัดแต่งกิ่งไม้ตามถนนหนทาง	ประชาชนในชุมชนเกิดความสามัคคีและตระหนักถึงในการดูแลรักษาสิ่งแวดล้อมที่ดีในชุมชน	สนป.
๓	ปลูกหญ้าแฝกเฉลิมพระเกียรติ	เพื่อให้ประชาชนตระหนักถึงการรักษาหน้าดิน	รณรงค์ปลูกหญ้าแฝก	-	๑๐,๐๐๐	-	๑๐,๐๐๐	-	ปลูกหญ้าแฝกในที่สาธารณะ ไม่น้อยกว่าร้อยละ ๘๐	ประชาชนมีจิตสำนึกในการรักษาหน้าดิน	สนป.
๔	ปลูกต้นไม้เฉลิมพระเกียรติ	เพื่อให้ทัศนียภาพสองข้างทางถนนมีความร่มรื่น	ปลูกต้นไม้ไม่น้อยกว่า ๑๐๐ ต้น	๒๐,๐๐๐	๒๐,๐๐๐	๒๐,๐๐๐	๒๐,๐๐๐	๒๐,๐๐๐	ปลูกต้นไม้ในที่สาธารณะไม่น้อยกว่าร้อยละ ๘๐	สภาพแวดล้อมสองข้างทางร่มรื่นสวยงาม	สนป.
๕	คลองสายน้ำใส กำจัดผักตบชวาและวัชพืชในแหล่งน้ำ	เพื่อกำจัดผักตบชวาและวัชพืชในแหล่งน้ำ	ลำน้ำที่สาธารณะ	๒๐๐,๐๐๐	๒๐๐,๐๐๐	๒๐๐,๐๐๐	๒๐๐,๐๐๐	๒๐๐,๐๐๐	กำจัดผักตบชวาและวัชพืชในแหล่งน้ำ	ลำน้ำไม่มีวัชพืชลำน้ำไม่ต้นเงิน	กองช่าง

แบบ ผ.๐๒/๑

รายละเอียดโครงการพัฒนา  
 แผนพัฒนาท้องถิ่น ( พ.ศ. ๒๕๖๖ - ๒๕๗๐ )  
 สำหรับ โครงการที่เกี่วข้องขององค์กรปกครองส่วนท้องถิ่น  
 เทศบาลตำบลน้ำคำใหญ่

ก. ยุทธศาสตร์จังหวัดที่ ๑ ส่งเสริมเกษตรอินทรีย์ครบวงจรและได้มาตรฐาน

ข. ยุทธศาสตร์การพัฒนาขององค์การปกครองส่วนท้องถิ่นในเขตจังหวัดยโสธร การส่งเสริมภาคการเกษตร การพัฒนาแหล่งน้ำและโครงสร้างพื้นฐานให้ได้มาตรฐาน

๑. ยุทธศาสตร์การส่งเสริมภาคการเกษตร การพัฒนาแหล่งน้ำและโครงสร้างพื้นฐานให้ได้มาตรฐาน

๑.๒ แผนงานอุตสาหกรรมและการโยธา

ที่	โครงการ	วัตถุประสงค์	เป้าหมาย ( ผลผลิตของโครงการ )	งบประมาณ					ตัวชี้วัด (KPI)	ผลลัพธ์ที่คาดว่าจะได้รับ	หน่วยงานที่ รับผิดชอบ
				๒๕๖๖	๒๕๖๗	๒๕๖๘	๒๕๖๙	๒๕๗๐			
				( บาท )	( บาท )	( บาท )	( บาท )	( บาท )			
๑	ก่อสร้าง/ซ่อมแซมถนน สาย บ้านหนองแวง ม.๔ เชื่อมตำบลหนองเรือ	เพื่อให้มีเส้นทางคมนาคมที่สะดวก	กว้าง ๕ ม. หนา ๐.๕๐ ม. ยาว ๕,๐๐๐ ม.	๗๐๐,๐๐๐	๗๐๐,๐๐๐	๗๐๐,๐๐๐	๗๐๐,๐๐๐	๗๐๐,๐๐๐	ร้อยละ๕๐ถนนเชื่อมระหว่างตำบลใช้งานได้ดี	ประชาชนที่สัญจรมีความสะดวกรวดเร็วในการคมนาคมขนส่งต่าง ๆ	กองช่าง
๒	ก่อสร้าง/ซ่อมแซมถนนลูกรัง สายบ้านวังแคน ม.๑๐ เชื่อมตำบลทุ่งนางโอก	เพื่อให้มีเส้นทางคมนาคมที่สะดวก	กว้าง ๕ ม. หนา ๐.๕๐ ม. ยาว ๕,๐๐๐ ม.	๗๐๐,๐๐๐	๗๐๐,๐๐๐	๗๐๐,๐๐๐	๗๐๐,๐๐๐	๗๐๐,๐๐๐	ร้อยละ๕๐ถนนเชื่อมระหว่างตำบลใช้งานได้ดี	ประชาชนที่สัญจรมีความสะดวกรวดเร็วในการคมนาคมขนส่งต่าง ๆ	กองช่าง
๓	ก่อสร้าง/ซ่อมแซมถนนลูกรัง สายบ้านหนองแวง ม.๔ เชื่อมตำบลสิงห์	เพื่อให้มีเส้นทางคมนาคมที่สะดวก	กว้าง ๕ ม. หนา ๐.๕๐ ม. ยาว ๕,๐๐๐ ม.	๗๐๐,๐๐๐	๗๐๐,๐๐๐	๗๐๐,๐๐๐	๗๐๐,๐๐๐	๗๐๐,๐๐๐	ร้อยละ๕๐ถนนเชื่อมระหว่างตำบลใช้งานได้ดี	ประชาชนที่สัญจรมีความสะดวกรวดเร็วในการคมนาคมขนส่งต่าง ๆ	สนป.
๔	ก่อสร้าง/ซ่อมแซมถนนลาดยางสายบ้านห้องข่า เชื่อมตำบลหนองเรือ	เพื่อให้มีเส้นทางคมนาคมที่สะดวก	กว้าง ๕ ม. หนา๐.๑๕ ม. ยาว ๕,๐๐๐ ม.	๑,๐๐๐,๐๐๐	๑,๐๐๐,๐๐๐	๑,๐๐๐,๐๐๐	๑,๐๐๐,๐๐๐	๑,๐๐๐,๐๐๐	ร้อยละ๕๐ถนนเชื่อมระหว่างตำบลใช้งานได้ดี	ประชาชนที่สัญจรมีความสะดวกรวดเร็วในการคมนาคมขนส่งต่าง ๆ	สนป.



๑. ยุทธศาสตร์การส่งเสริมภาคการเกษตร การพัฒนาแหล่งน้ำและโครงสร้างพื้นฐานให้ได้มาตรฐาน

๑.๒ แผนงานอุตสาหกรรมและการโยธา

ที่	โครงการ	วัตถุประสงค์	เป้าหมาย ( ผลผลิตของโครงการ )	งบประมาณ					ตัวชี้วัด (KPI)	ผลลัพธ์ที่คาดว่าจะได้รับ	หน่วยงานที่ รับผิดชอบ
				๒๕๖๖	๒๕๖๗	๒๕๖๘	๒๕๖๙	๒๕๗๐			
				( บาท )	( บาท )	( บาท )	( บาท )	( บาท )			
๕	ก่อสร้าง/ซ่อมแซมถนน สาย บ้านดับเต่าเขื่อนตำบลสำราญ จำนวน ๓ สาย (สว่าง,สำราญ, เชียงหวาง)	เพื่อให้มีเส้นทางคมนาคมที่สะดวก	กว้าง ๕ ม. หนา๐.๑๕ ม. ยาว ๕,๐๐๐ ม.	๗๐๐,๐๐๐	๗๐๐,๐๐๐	๗๐๐,๐๐๐	๗๐๐,๐๐๐	๗๐๐,๐๐๐	ร้อยละ๕๐ถนนเชื่อมระหว่างตำบลใช้งานได้ดี	ประชาชนที่สัญจรมีความสะดวกรวดเร็วในการคมนาคมขนส่งต่าง ๆ	สนป.
๖	ขุดลอกลำห้วยกุดจอก บ้านกุดจอก หมู่ที่ ๕	เพื่อขุดลอกลำห้วยที่มีความตื้นเขิน	ลำห้วยยาว ๑ กม. กว้าง ๑๐ เมตร ลึก ๕ เมตร	๑,๕๐๐,๐๐๐	๑,๕๐๐,๐๐๐	๑,๕๐๐,๐๐๐	๑,๕๐๐,๐๐๐	๑,๕๐๐,๐๐๐	แหล่งน้ำสามารถกักเก็บน้ำได้ไม่น้อยกว่าร้อยละ ๖๐	ประชาชนมีน้ำใช้ในการเกษตรที่เพียงพอตลอดปี	กองช่าง
๗	ขุดลอกคูหลวง บ้านห้องพอก หมู่ที่ ๖	เพื่อขุดลอกลำห้วยที่มีความตื้นเขิน	ลำห้วยยาว ๑ กม. กว้าง ๑๐ เมตร ลึก ๕ เมตร	๑,๕๐๐,๐๐๐	๑,๕๐๐,๐๐๐	๑,๕๐๐,๐๐๐	๑,๕๐๐,๐๐๐	๑,๕๐๐,๐๐๐	แหล่งน้ำสามารถกักเก็บน้ำได้ไม่น้อยกว่าร้อยละ ๖๐	ประชาชนมีน้ำใช้ในการเกษตรที่เพียงพอตลอดปี	กองช่าง
๘	ขุดลอกหนองสระพัง บ้านน้ำคำใหญ่ หมู่ที่ ๑	เพื่อขุดลอกลำห้วยที่มีความตื้นเขิน	ลำห้วยยาว ๑ กม. กว้าง ๑๐ เมตร ลึก ๕ เมตร	๑,๕๐๐,๐๐๐	๑,๕๐๐,๐๐๐	๑,๕๐๐,๐๐๐	๑,๕๐๐,๐๐๐	๑,๕๐๐,๐๐๐	แหล่งน้ำสามารถกักเก็บน้ำได้ไม่น้อยกว่าร้อยละ ๖๐	ประชาชนมีน้ำใช้ในการเกษตรที่เพียงพอตลอดปี	กองช่าง
๙	ขุดลอกหนองเสือมี บ้านสมสะอาด หมู่ที่ ๘	เพื่อขุดลอกลำห้วยที่มีความตื้นเขิน	ลำห้วยยาว ๑ กม. กว้าง ๑๐ เมตร ลึก ๕ เมตร	๑,๕๐๐,๐๐๐	๑,๕๐๐,๐๐๐	๑,๕๐๐,๐๐๐	๑,๕๐๐,๐๐๐	๑,๕๐๐,๐๐๐	แหล่งน้ำสามารถกักเก็บน้ำได้ไม่น้อยกว่าร้อยละ ๖๐	ประชาชนมีน้ำใช้ในการเกษตรที่เพียงพอตลอดปี	กองช่าง
๑๐	ขุดลอกหนองแวง บ้านหนองแวง หมู่ที่ ๙	เพื่อขุดลอกลำห้วยที่มีความตื้นเขิน	ลำห้วยยาว ๑ กม. กว้าง ๑๐ เมตร ลึก ๕ เมตร	๑,๕๐๐,๐๐๐	๑,๕๐๐,๐๐๐	๑,๕๐๐,๐๐๐	๑,๕๐๐,๐๐๐	๑,๕๐๐,๐๐๐	แหล่งน้ำสามารถกักเก็บน้ำได้ไม่น้อยกว่าร้อยละ ๖๐	ประชาชนมีน้ำใช้ในการเกษตรที่เพียงพอตลอดปี	กองช่าง

๑. ยุทธศาสตร์การส่งเสริมภาคการเกษตร การพัฒนาแหล่งน้ำและโครงสร้างพื้นฐานให้ได้มาตรฐาน

๑.๒ แผนงานอุตสาหกรรมและการโยธา

ที่	โครงการ	วัตถุประสงค์	เป้าหมาย ( ผลผลิตของโครงการ )	งบประมาณ					ตัวชี้วัด (KPI)	ผลลัพธ์ที่คาดว่าจะได้รับ	หน่วยงานที่รับผิดชอบ
				๒๕๖๖	๒๕๖๗	๒๕๖๘	๒๕๖๙	๒๕๗๐			
				( บาท )	( บาท )	( บาท )	( บาท )	( บาท )			
๑๑	ขุดลอกลำห้วยวังแคน บ้านวังแคน หมู่ที่ ๑๐	เพื่อขุดลอกลำห้วยที่มีความตื้นเขิน	ลำห้วยยาว ๑ กม. กว้าง ๑๐ เมตร ลึก ๕ เมตร	๑,๕๐๐,๐๐๐	๑,๕๐๐,๐๐๐	๑,๕๐๐,๐๐๐	๑,๕๐๐,๐๐๐	๑,๕๐๐,๐๐๐	แหล่งน้ำสามารถกักเก็บน้ำได้ไม่น้อยกว่าร้อยละ ๖๐	ประชาชนมีน้ำใช้ในการเกษตรที่เพียงพอตลอดปี	กองช่าง
๑๒	ขุดลอกหนองสาธารณะหนองนางผาย บ้านดับเต่า หมู่ที่ ๑๑	เพื่อขุดลอกลำห้วยที่มีความตื้นเขิน	ลำห้วยยาว ๑ กม. กว้าง ๑๐ เมตร ลึก ๕ เมตร	๑,๕๐๐,๐๐๐	๑,๕๐๐,๐๐๐	๑,๕๐๐,๐๐๐	๑,๕๐๐,๐๐๐	๑,๕๐๐,๐๐๐	แหล่งน้ำสามารถกักเก็บน้ำได้ไม่น้อยกว่าร้อยละ ๖๐	ประชาชนมีน้ำใช้ในการเกษตรที่เพียงพอตลอดปี	กองช่าง
๑๓	ขุดลอกลำห้วยน้ำค่าน้อยและหนองน้ำสาธารณะ บ้านน้ำค่าน้อย หมู่ที่ ๒,๑๕	เพื่อขุดลอกลำห้วยที่มีความตื้นเขิน	ลำห้วยยาว ๑ กม. กว้าง ๑๐ เมตร ลึก ๕ เมตร	๑,๕๐๐,๐๐๐	๑,๕๐๐,๐๐๐	๑,๕๐๐,๐๐๐	๑,๕๐๐,๐๐๐	๑,๕๐๐,๐๐๐	แหล่งน้ำสามารถกักเก็บน้ำได้ไม่น้อยกว่าร้อยละ ๖๐	ประชาชนมีน้ำใช้ในการเกษตรที่เพียงพอตลอดปี	กองช่าง
๑๔	ขุดลอกหนองโหวงโพย บ้านน้ำคำใหญ่ หมู่ที่ ๑	เพื่อขุดลอกลำห้วยที่มีความตื้นเขิน	ลำห้วยยาว ๑ กม. กว้าง ๑๐ เมตร ลึก ๕ เมตร	๑,๕๐๐,๐๐๐	๑,๕๐๐,๐๐๐	๑,๕๐๐,๐๐๐	๑,๕๐๐,๐๐๐	๑,๕๐๐,๐๐๐	แหล่งน้ำสามารถกักเก็บน้ำได้ไม่น้อยกว่าร้อยละ ๖๐	ประชาชนมีน้ำใช้ในการเกษตรที่เพียงพอตลอดปี	กองช่าง



**แบบ ผ.๐๓**



**บัญชีครุภัณฑ์**  
**แผนพัฒนาท้องถิ่น (พ.ศ.๒๕๖๖-๒๕๗๐)**  
**เทศบาลตำบลน้ำคำใหญ่ อำเภอเมือง จังหวัดยโสธร**

ที่	แผนงาน	หมวด	ประเภท	วัตถุประสงค์	เป้าหมาย ( ผลผลิตของโครงการ )	งบประมาณและที่มา					หน่วยงาน รับผิดชอบ
						๒๕๖๖	๒๕๖๗	๒๕๖๘	๒๕๖๙	๒๕๗๐	
						( บาท )	( บาท )	( บาท )	(บาท)	( บาท )	
๑	สร้างความเข้มแข็งของชุมชน	ค่าครุภัณฑ์ ที่ดินและสิ่งก่อสร้าง	ครุภัณฑ์อื่นๆ	เพื่อสอดส่องดูแลความเรียบร้อย	กล้องโทรทัศน์วงจรปิด CCTV	๓๐๐,๐๐๐	๓๐๐,๐๐๐	๓๐๐,๐๐๐	๓๐๐,๐๐๐	๓๐๐,๐๐๐	สป. กองช่าง
๒	บริหารงานทั่วไป	ค่าครุภัณฑ์ ที่ดินและสิ่งก่อสร้าง	ครุภัณฑ์งานบ้านงานครัว	เพื่อจัดซื้อถังขยะให้พอเพียงต่อความต้องการ	ถังขยะ				๑๐๐,๐๐๐	๑๐๐,๐๐๐	สป. กองช่าง กองคลัง
๓	บริหารงานทั่วไป	ค่าครุภัณฑ์ ที่ดินและสิ่งก่อสร้าง	ครุภัณฑ์ยานพาหนะและขนส่ง	เพื่อจัดซื้อรถกู้ชีพกู้ภัย/รถยนต์ส่วนบุคคล/รถบรรทุกขยะ	รถกู้ชีพกู้ภัย/รถยนต์ส่วนบุคคล/รถบรรทุกขยะ	๑,๐๐๐,๐๐๐	๑,๐๐๐,๐๐๐	-	-	-	ทุกส่วนราชการ
๔	การศึกษา	ค่าครุภัณฑ์ ที่ดินและสิ่งก่อสร้าง	ครุภัณฑ์การศึกษา	เพื่อจัดซื้อจั่งเครื่องเล่นสนามเด็กเล็กสร้างปัญญา	สนามเด็กเล่นสร้างปัญญา		๑๐๐,๐๐๐	๑๐๐,๐๐๐		-	กองการศึกษา
๕	สร้างความเข้มแข็งของชุมชน	ค่าครุภัณฑ์ ที่ดินและสิ่งก่อสร้าง	ครุภัณฑ์อื่นๆ	เพื่อความปลอดภัยแลความเรียบร้อย	กระจกโค้งจราจร ไฟกระพิบ	๒๐๐,๐๐๐	๒๐๐,๐๐๐				สป. กองช่าง

ที่	แผนงาน	หมวด	ประเภท	วัตถุประสงค์	เป้าหมาย ( ผลผลิตของโครงการ )	งบประมาณและที่มา					หน่วยงาน รับผิดชอบ
						๒๕๖๖	๒๕๖๗	๒๕๖๘	๒๕๖๙	๒๕๗๐	
						( บาท )	( บาท )	( บาท )	( บาท )	( บาท )	
๖	การศาสนา วัฒนธรรมและ นันทนาการ	ค่าครุภัณฑ์ ที่ดิน และสิ่งก่อสร้าง	ครุภัณฑ์อื่น	เพื่อจัดซื้อเครื่อง ออกกำลังกาย/ อุปกรณ์กีฬา	เครื่องออกกำลังกาย/อุปกรณ์ กีฬา		-	-	๑๐๐,๐๐๐	๑๐๐๐๐๐	สป. กองช่าง กองคลัง กอง การศึกษา
๗	รักษาความสงบ ภายใน	ค่าครุภัณฑ์ ที่ดิน และสิ่งก่อสร้าง	ครุภัณฑ์ วิทยาศาสตร์ การแพทย์	เพื่อจัดซื้อครุภัณฑ์ เวชภัณฑ์อุปกรณ์ปฐม พยาบาล	ครุภัณฑ์เวชภัณฑ์อุปกรณ์ปฐม พยาบาล		๕๐,๐๐๐	๕๐,๐๐๐		-	สป.
๘	เคหะชุมชน	ค่าครุภัณฑ์	ครุภัณฑ์ ยานพาหนะและ ขนส่ง	เพื่อบริการประชาชน	รถบรรทุกกระบะ แบบ ๔ ล้อ	-	-	-	-	๑,๐๐๐,๐๐๐	กองช่าง
๙	สาธารณสุข	ค่าครุภัณฑ์	ครุภัณฑ์การแพทย์	เพื่อบริการประชาชน ในการป้องกัน ไข้เลือดออก	เครื่องพ่นหมอกควัน	๑๐๐,๐๐๐	๑๐๐,๐๐๐				สป.
๑๐	เคหะชุมชน	ค่าครุภัณฑ์	ครุภัณฑ์ ยานพาหนะและ ขนส่ง	เพื่อบริการประชาชน	รถชุดล้อขนาดเล็ก	-		-	๑,๐๐๐,๐๐๐	๑,๐๐๐,๐๐๐	กองช่าง





## ส่วนที่ ๔

### การติดตามและประเมินผล

\*\*\*\*\*

#### ๔.๑ การติดตามและประเมินผลยุทธศาสตร์

๑. แนวทางการพิจารณาการติดตามและประเมินผลยุทธศาสตร์เพื่อความสอดคล้อง  
แผนพัฒนาท้องถิ่น ประกอบด้วย

- ๑.๑ ข้อมูลสภาพทั่วไปและข้อมูลพื้นฐานขององค์กรปกครองส่วนท้องถิ่น ๒๐ คะแนน
- ๑.๒ การวิเคราะห์สถานการณ์และศักยภาพ ๑๕ คะแนน
- ๑.๓ ยุทธศาสตร์ ๖๕ คะแนน ประกอบด้วย
  - (๑) ยุทธศาสตร์ขององค์กรปกครองส่วนท้องถิ่น ๑๐ คะแนน
  - (๒) ยุทธศาสตร์ขององค์กรปกครองส่วนท้องถิ่นในเขตจังหวัด ๑๐ คะแนน
  - (๓) ยุทธศาสตร์จังหวัด ๑๐ คะแนน
  - (๔) วิสัยทัศน์ ๕ คะแนน
  - (๕) กลยุทธ์ ๕ คะแนน
  - (๖) เป้าประสงค์ของแต่ละประเด็นกลยุทธ์ ๕ คะแนน
  - (๗) จุดยืนทางยุทธศาสตร์ ๕ คะแนน
  - (๘) แผนงาน ๕ คะแนน
  - (๙) ความเชื่อมโยงของยุทธศาสตร์ในภาพรวม ๕ คะแนน
  - (๑๐) ผลผลิต/โครงการ ๕ คะแนน

คะแนนรวม ๑๐๐ คะแนน เกณฑ์ที่ควรได้เพื่อให้เกิดความสอดคล้องและขับเคลื่อนการพัฒนา  
ท้องถิ่นขององค์กรปกครองส่วนท้องถิ่น ไม่น้อยกว่าร้อยละ ๘๐ (๘๐ คะแนน)

#### ๔.๒ การติดตามและประเมินผลโครงการ

๑. แนวทางการพิจารณาการติดตามและประเมินผลโครงการเพื่อความสอดคล้อง  
แผนพัฒนาท้องถิ่น ประกอบด้วย

- ๑.๑ การสรุปสถานการณ์การพัฒนา ๑๐ คะแนน
- ๑.๒ การประเมินผลการนำแผนพัฒนาท้องถิ่นสี่ปีไปปฏิบัติในเชิงปริมาณ ๑๐ คะแนน
- ๑.๓ การประเมินผลการนำแผนพัฒนาท้องถิ่นสี่ปีไปปฏิบัติในเชิงคุณภาพ ๑๐ คะแนน
- ๑.๔ ยุทธศาสตร์และแผนงาน ๑๐ คะแนน
- ๑.๕ โครงการพัฒนา ๖๐ คะแนน ประกอบด้วย
  - (๑) ความชัดเจนของชื่อโครงการ ๕ คะแนน
  - (๒) กำหนดวัตถุประสงค์สอดคล้องกับโครงการ ๕ คะแนน
  - (๓) เป้าหมาย (ผลผลิตของโครงการ) มีความชัดเจนนำไปสู่การตั้งงบประมาณได้ถูกต้อง

๕ คะแนน

- (๔) โครงการมีความสอดคล้องกับแผนยุทธศาสตร์ชาติ ๒๐ ปี ๕ คะแนน

(๕) เป้าหมาย (ผลผลิตของโครงการ) มีความสอดคล้องกับแผนพัฒนาเศรษฐกิจและสังคม  
แห่งชาติ ฉบับที่ ๑๒ ๕ คะแนน

(๖) โครงการมีความสอดคล้องกับ Thailand ๔.๐ ๕ คะแนน

(๗) โครงการสอดคล้องกับยุทธศาสตร์จังหวัด ๕ คะแนน

(๘) โครงการแก้ไขปัญหาความยากจนหรือการเสริมสร้างให้ประเทศชาติมั่นคง มั่งคั่ง ยั่งยืน

ภายใต้หลักปรัชญา ๕ คะแนน

(๙) งบประมาณ มีความสอดคล้องกับเป้าหมาย (ผลผลิตของโครงการ) ๕ คะแนน

(๑๐) มีการประมาณการราคาถูกต้องตามหลักวิธีการงบประมาณ ๕ คะแนน

(๑๑) มีการกำหนดตัวชี้วัด (KPI) และสอดคล้องกับวัตถุประสงค์และผลที่คาดว่าจะได้รับ

๕ คะแนน

(๑๒) ผลที่คาดว่าจะได้รับ สอดคล้องกับวัตถุประสงค์ ๕ คะแนน

คะแนนรวม ๑๐๐ คะแนน เกณฑ์ที่ควรได้เพื่อให้เกิดความสอดคล้องและขับเคลื่อนการพัฒนาท้องถิ่นขององค์กรปกครองส่วนท้องถิ่น ไม่ควรน้อยกว่าร้อยละ ๘๐ (๘๐ คะแนน)

#### ๔.๓ สรุปผลการพัฒนาท้องถิ่นในภาพรวม

##### ๑. การวัดผลในเชิงปริมาณและเชิงคุณภาพ

ข้อ ๓๐ (๕) ของระเบียบกระทรวงมหาดไทยว่าด้วยการจัดทำแผนพัฒนาขององค์กรปกครองส่วนท้องถิ่น พ.ศ. ๒๕๔๘ ฉบับที่ ๒ พ.ศ. ๒๕๕๙ กำหนดว่า ผู้บริหารท้องถิ่นเสนอผลการติดตามและประเมินผลต่อสภาท้องถิ่น และคณะกรรมการพัฒนาท้องถิ่น พร้อมทั้งประกาศผลการติดตามและประเมินผลแผนพัฒนาให้ประชาชนในท้องถิ่นทราบในที่เปิดเผยภายในสิบห้าวันนับแต่วันที่ผู้บริหารท้องถิ่นเสนอผลการติดตามและประเมินผลดังกล่าวและต้องปิดประกาศโดยเปิดเผยไม่น้อยกว่าสามสิบวัน โดยอย่างน้อยปีละสองครั้งภายในเดือนเมษายนและภายในเดือนตุลาคมของทุกปี และ ข้อ ๒๙ (๓) กำหนดว่า ให้องค์กรปกครองส่วนท้องถิ่นรายงานผลและเสนอความเห็นซึ่งได้จากการติดตามและประเมินผลแผนพัฒนาต่อผู้บริหารท้องถิ่น เพื่อให้ผู้บริหารท้องถิ่นเสนอต่อสภาท้องถิ่น และคณะกรรมการพัฒนาท้องถิ่น พร้อมทั้งประกาศผลการติดตามและประเมินผลแผนพัฒนาให้ประชาชนในท้องถิ่นทราบในที่เปิดเผยภายในสิบห้าวัน นับแต่วันรายงานผลและเสนอความเห็นดังกล่าวและต้องปิดประกาศไว้เป็นระยะเวลาไม่น้อยกว่าสามสิบวัน โดยอย่างน้อยปีละสองครั้งภายในเดือนเมษายนและภายในเดือนตุลาคมของทุกปี

โดยใช้รูปแบบเชิงพรรณนา ซึ่งสามารถแสดงได้ทั้งการอธิบายเชิงสถิติ รูปภาพ กราฟ ข้อมูลต่าง ๆ จาก

##### ๑. ใช้แบบสำหรับการติดตามและประเมินผลเชิงปริมาณและคุณภาพ

(๑) แบบตัวบ่งชี้การปฏิบัติงาน (Performance Indicators)

(๒) แบบบัตรคะแนน (Scorecard Model) แบบบัตรคะแนน หรือ Scorecard Model ของ Kaplan & Norton

(๓) แบบมุ่งวัดผลสัมฤทธิ์ (Result Framework Model (RF))

(๔) แบบเชิงเหตุผล (Logical Model) ตัวแบบเชิงเหตุผล หรือ Logical Model

(๕) แบบวัดกระบวนการปฏิบัติงาน (Process Performance Measurement System (PPMS)) ระบบการวัดกระบวนการปฏิบัติงานหรือ PPMS

(๖) แบบการประเมินโดยใช้วิธีการแก้ปัญหาหรือเรียนรู้จากปัญหาที่เกิดขึ้นหรือ Problem-

Solving Method

(๗) แบบการประเมินแบบมีส่วนร่วม (Participatory Methods)

(๘) แบบการประเมินผลกระทบ (Impact Evaluation)

(๙) แบบการประเมินความเสี่ยง (Risk Assessment Model)

(๑๐) แบบการประเมินตนเอง (Self-assessment Model) และ

(๑๑) แบบอื่น ๆ ที่องค์กรปกครองส่วนท้องถิ่นกำหนดขึ้น ทั้งนี้ต้องอยู่ภายใต้กรอบตาม

ข้อ (๑)-(๑๐) หรือเป็นแบบผสมก็ได้

๒. เชิงปริมาณ (Quantity) คุณภาพ (Quality) ผลที่ได้จริง ๆ คืออะไร ค่าใช้จ่าย (Cost) เวลา(Time) เป็นไปตามที่กำหนดไว้หรือไม่

๓. ประชาชนได้ประโยชน์อย่างไรหรือราชการได้ประโยชน์อย่างไร

๔. วัดผลนั้นได้จริงหรือไม่ หรือวัดได้เท่าไร (Key Performance Indicators : KPIs)

๕. ผลกระทบ (Impact)

#### ๔.๔ ข้อเสนอแนะในการจัดทำแผนพัฒนาท้องถิ่นในอนาคต

##### ๔.๔.๑ ผลกระทบนำไปสู่อนาคต

( เช่นจะทำ สนับสนุน ส่งเสริม ป้องกันอย่างไร เป็นต้น)

.....  
.....

##### ๔.๔.๒ ข้อสังเกต ข้อเสนอแนะ ผลจากการพัฒนา

(รวมถึงองค์ประกอบสำคัญของข้อมูลเพื่อนำไปสู่ ข้อเสนอแนะ เป็นต้น)

.....  
.....

**ภาคผนวก**



คำสั่งเทศบาลตำบลน้ำคำใหญ่  
ที่ ๑๑๕/๒๕๖๔  
เรื่อง แต่งตั้งคณะกรรมการพัฒนาท้องถิ่น

\*\*\*\*\*

อาศัยอำนาจตามระเบียบกระทรวงมหาดไทยว่าด้วยการจัดทำแผนพัฒนาองค์กรปกครองส่วนท้องถิ่น พ.ศ. ๒๕๔๘ และ(ฉบับที่๓) พ.ศ. ๒๕๖๑ ข้อ ๘ จึงแต่งตั้งคณะกรรมการพัฒนาท้องถิ่นเทศบาลตำบลน้ำคำใหญ่ ประกอบด้วย

(๑) นายชาติชาย ภักดีบุตร	ตำแหน่ง	นายกเทศมนตรีตำบลน้ำคำใหญ่	ประธานกรรมการ
(๒) นายสุรพงษ์ ธงชัย	ตำแหน่ง	รองนายกเทศมนตรีตำบลน้ำคำใหญ่	กรรมการ
(๓) นางสาวสุภาภรณ์ ศุภผลา	ตำแหน่ง	รองนายกเทศมนตรีตำบลน้ำคำใหญ่	กรรมการ
(๔) นายรัตนพงษ์ จันทรวงษ์	ตำแหน่ง	สมาชิกสภาเทศบาล เขต ๑	กรรมการ
(๕) นางใบศรี วงษ์สุวรรณ	ตำแหน่ง	สมาชิกสภาเทศบาล เขต ๑	กรรมการ
(๖) นายลำพันธ์ แสงสว่าง	ตำแหน่ง	สมาชิกสภาเทศบาล เขต ๒	กรรมการ
(๗) นายเนียง พิมพอินทร์	ตำแหน่ง	ผู้ทรงคุณวุฒิ ม. ๔	กรรมการ
(๘) นายนารี โสมาบุตร	ตำแหน่ง	ผู้ทรงคุณวุฒิ ม. ๑๐	กรรมการ
(๙) นายฉลอง จันทร์หอม	ตำแหน่ง	ผู้ทรงคุณวุฒิ ม. ๑๔	กรรมการ
(๑๐) นายขจรเกียรติ อุทัยโสธร	ตำแหน่ง	ผู้อำนวยการ รพ.สต.ช่องข่า	กรรมการ
(๑๑) นายนิเทศก์ ศิริโสม	ตำแหน่ง	ผู้อำนวยการ ร.ร.บ้านดักเต่า	กรรมการ
(๑๒) นางสุภาภรณ์ ละพรมมา	ตำแหน่ง	ผู้อำนวยการ ร.ร.บ้านกุดจอก ฯ	กรรมการ
(๑๓) นายเทพพิทักษ์ โคตรสมบัติ	ตำแหน่ง	กำนันตำบลน้ำคำใหญ่	กรรมการ
(๑๔) นายบุญธรรม วงษ์สุวรรณ	ตำแหน่ง	ผู้ใหญ่บ้าน ม.๕	กรรมการ
(๑๕) นางโสภา ประทุมวัน	ตำแหน่ง	ผู้ใหญ่บ้าน ม.๑๒	กรรมการ
(๑๖) นางประไพศรี กรินทร์ักษ์	ตำแหน่ง	ปลัดเทศบาล	กรรมการเลขานุการ
(๑๗) นายธีรพล ไชยกันยา	ตำแหน่ง	หัวหน้าสำนักปลัด	ผู้ช่วยเลขานุการ
(๑๘) นายพินิจ ยอดขำ	ตำแหน่ง	นักวิเคราะห์นโยบายและแผน	ผู้ช่วยเลขานุการ

ให้คณะกรรมการพัฒนาท้องถิ่นมีอำนาจหน้าที่ ดังนี้

(๑) กำหนดแนวทางการพัฒนาท้องถิ่น โดยพิจารณาจาก

(ก) อำนาจหน้าที่ขององค์กรปกครองส่วนท้องถิ่น โดยเฉพาะอำนาจหน้าที่ที่มีผลกระทบต่อ ประโยชน์สุขของประชาชน เช่น การป้องกันและบรรเทาสาธารณภัย การผังเมือง

(ข) ภารกิจถ่ายโอนตามกฎหมายกำหนดแผนและขั้นตอนการกระจายอำนาจ

(ค) ยุทธศาสตร์การพัฒนาประเทศ กลุ่มจังหวัด และจังหวัด โดยให้เน้นดำเนินการใน ยุทธศาสตร์ที่สำคัญและมีผลต่อประชาชนโดยตรง เช่น การแก้ไขปัญหาความยากจน การป้องกันและแก้ไข ปัญหายาเสพติด

(ง) กรอบนโยบาย ทิศทาง แนวทางการพัฒนาขององค์กรปกครองส่วนท้องถิ่นในเขตจังหวัด

(จ) นโยบายของผู้บริหารท้องถิ่นที่แถลงต่อสภาท้องถิ่น

(ฉ) แผนพัฒนาหมู่บ้านหรือแผนชุมชน ในการนำประเด็นข้างต้นมาจัดทำแผนพัฒนาท้องถิ่น ให้องค์กรปกครองส่วนท้องถิ่นคำนึงถึง สถานะทางการคลังของท้องถิ่น และความจำเป็นเร่งด่วนที่ต้องดำเนินการมาประกอบการพิจารณาด้วย

(๒) ร่วมจัดทำร่างแผนพัฒนาท้องถิ่น เสนอแนะแนวทางการพัฒนา และการแก้ไขปัญหา เกี่ยวกับการจัดทำร่างแผนพัฒนาท้องถิ่น

ในการจัดทำร่างแผนพัฒนาท้องถิ่น ให้เทศบาล นำปัญหาความต้องการจากแผนพัฒนาหมู่บ้านหรือแผนชุมชน ที่เกินศักยภาพของหมู่บ้านหรือชุมชน ที่จะดำเนินการเองได้มาพิจารณา บรรจุไว้ในแผนพัฒนาท้องถิ่น แต่หากเกินศักยภาพของเทศบาล ให้เสนอปัญหา ความต้องการไปยังองค์การบริหารส่วนจังหวัด และให้องค์การบริหารส่วนจังหวัดนำมาพิจารณาบรรจุไว้ในแผนพัฒนาท้องถิ่นขององค์การบริหารส่วนจังหวัด ตามอำนาจหน้าที่

- (๓) พิจารณาร่างแผนพัฒนาท้องถิ่นและร่างแผนการดำเนินงาน
- (๔) ให้ความเห็นชอบร่างข้อกำหนดขอบข่ายและรายละเอียดของงานตามข้อ ๑๙ (๒)
- (๕) พิจารณาให้ข้อคิดเห็นเกี่ยวกับการติดตามและประเมินผลแผนพัฒนาท้องถิ่น
- (๖) แต่งตั้งที่ปรึกษา คณะอนุกรรมการหรือคณะทำงานอื่นเพื่อช่วยปฏิบัติงานตามที่ เห็นสมควร

ทั้งนี้ ตั้งแต่บัดนี้เป็นต้นไป

สั่ง ณ วันที่ ๑๔ มิถุนายน พ.ศ. ๒๕๖๔



(นายชาติชาย ภัคดีบุตร)  
นายกเทศมนตรีตำบลน้ำคำใหญ่





คำสั่งเทศบาลตำบลน้ำคำใหญ่  
ที่ ๑๑๖/๒๕๖๔

เรื่อง แต่งตั้งคณะกรรมการสนับสนุนการจัดทำแผนพัฒนาท้องถิ่น

\*\*\*\*\*

อาศัยอำนาจตามระเบียบกระทรวงมหาดไทยว่าด้วยการจัดทำแผนพัฒนาขององค์กรปกครองส่วนท้องถิ่น พ.ศ.๒๕๔๘ และฉบับที่ ๓ พ.ศ. ๒๕๖๑ ข้อ ๙ จึงแต่งตั้งคณะกรรมการสนับสนุนการจัดทำแผนพัฒนาท้องถิ่นเทศบาลตำบลน้ำคำใหญ่ ประกอบด้วย

(๑) นางประไพศรี กรินทร์รักษ์	ตำแหน่ง ปลัดเทศบาล	ประธานกรรมการ
(๒) นางเพ็ญ ดันหลบลู	ตำแหน่ง รองปลัดเทศบาล	กรรมการ
(๓) นายอนุชาติ ไชยนา	ตำแหน่ง ผู้อำนวยการกองช่าง	กรรมการ
(๔) นายสำลี ไตรยศุทธิ	ตำแหน่ง ผู้ใหญ่บ้าน หมู่ที่ ๑	กรรมการ
(๕) นายสมจิตร โคตรสมบัติ	ตำแหน่ง ผู้ใหญ่บ้าน หมู่ที่ ๓	กรรมการ
(๖) นายอนันต์ แสงวดี	ตำแหน่ง ผู้ใหญ่บ้าน หมู่ที่ ๑๑	กรรมการ
(๗) นายธีรพล ไชยกันยา	ตำแหน่ง หัวหน้าสำนักปลัด	กรรมการและเลขานุการ
(๘) นายพินิจ ยอดขำ	ตำแหน่ง นักวิเคราะห์นโยบายและแผน	ผู้ช่วยเลขานุการ

คณะกรรมการสนับสนุนการจัดทำแผนพัฒนาท้องถิ่น มีหน้าที่จัดทำร่างแผนพัฒนา ท้องถิ่นให้สอดคล้องกับแนวทางการพัฒนาที่คณะกรรมการพัฒนาท้องถิ่นกำหนด จัดทำร่างแผนการดำเนินงาน และจัดทำร่างข้อกำหนด ขอบข่ายและรายละเอียดของงานตามข้อ ๑๙ (๑) “คณะกรรมการสนับสนุนการจัดทำแผนพัฒนาท้องถิ่นจัดทำร่างข้อกำหนดขอบข่ายและ รายละเอียดของงานที่จะมอบหมายให้หน่วยงานหรือบุคคลภายนอกดำเนินการ เพื่อเสนอคณะกรรมการพัฒนา ท้องถิ่น”

ทั้งนี้ ตั้งแต่บัดนี้เป็นต้นไป

สั่ง ณ วันที่ ๑๕ มิถุนายน ๒๕๖๔

(นายชาติชาย ภัคดีบุตร)  
นายกเทศมนตรีตำบลน้ำคำใหญ่



คำสั่งเทศบาลตำบลน้ำคำใหญ่  
ที่ ๑๑๗/๒๕๖๔

เรื่อง แต่งตั้งคณะกรรมการติดตามและประเมินผลแผนพัฒนาท้องถิ่น

อาศัยอำนาจตามระเบียบกระทรวงมหาดไทย ว่าด้วยการจัดทำแผนพัฒนาขององค์กรปกครองส่วนท้องถิ่น พ.ศ. ๒๕๔๘ และฉบับที่ ๓ พ.ศ. ๒๕๖๑ ข้อ ๒๘ จึงแต่งตั้งคณะกรรมการติดตามและประเมินผลแผนพัฒนาท้องถิ่น เทศบาลตำบลน้ำคำใหญ่ ดังนี้

(๑) นางสาวราย เกาะกิ่ง	ตำแหน่ง	สมาชิกสภาเทศบาล เขต ๑	กรรมการ
(๒) นางสาวสุชาดา โคตรสมบัติ	ตำแหน่ง	สมาชิกสภาเทศบาล เขต ๒	กรรมการ
(๓) นายวิหวัศ โคตรสมบัติ	ตำแหน่ง	สมาชิกสภาเทศบาล เขต ๒	กรรมการ
(๔) นายพิกุล เสน่หา	ตำแหน่ง	ผู้ใหญ่บ้าน หมู่ที่ ๒	กรรมการ
(๕) นายสุนทร ทองศรี	ตำแหน่ง	ผู้ใหญ่บ้าน หมู่ที่ ๗	กรรมการ
(๖) นางนิภาภรณ์ ยาวะโนภาส	ตำแหน่ง	ผู้อำนวยการ ร.ร.บ้านห้องเช่า ๑	กรรมการ
(๗) นางนรินทร์ ประเสริฐ	ตำแหน่ง	ครู ร.ร.บ้านกุดจอก ๑	กรรมการ
(๘) นางประไพศรี กรินทร์รักษ์	ตำแหน่ง	ปลัดเทศบาล	กรรมการ
(๙) นายอนุชาติ ไชยนา	ตำแหน่ง	ผู้อำนวยการกองช่าง	กรรมการ
(๑๐) นายมิ่ง สิ้นพันธ์	ตำแหน่ง	ผู้ทรงคุณวุฒิ ม. ๑๓	กรรมการ
(๑๑) นายสงกรานต์ หนูจิตร	ตำแหน่ง	ผู้ทรงคุณวุฒิ ม. ๑๕	กรรมการ

ให้คณะกรรมการติดตามและประเมินผลแผนพัฒนาท้องถิ่นมีอำนาจหน้าที่ ดังนี้

- (๑) กำหนดแนวทาง วิธีการในการติดตามและประเมินผลแผนพัฒนา
- (๒) ดำเนินการติดตามและประเมินผลแผนพัฒนา

(๓) รายงานผลและเสนอความเห็นซึ่งได้จากการติดตามและประเมินผลแผนพัฒนาท้องถิ่น ต่อผู้บริหารท้องถิ่น เพื่อให้ผู้บริหารท้องถิ่นเสนอต่อสภาท้องถิ่น และคณะกรรมการพัฒนาท้องถิ่น พร้อมทั้ง ประกาศผลการติดตามและประเมินผลแผนพัฒนาท้องถิ่นให้ประชาชนในท้องถิ่นทราบในที่เปิดเผยภายในสิบ ห้าวันนับแต่วันรายงานผลและเสนอความเห็นดังกล่าว และต้องปิดประกาศไว้เป็นระยะเวลาไม่น้อยกว่าสามสิบ วันโดยอย่างน้อยปีละหนึ่งครั้ง ภายในเดือน ธันวาคมของทุกปี

- (๔) แต่งตั้งคณะอนุกรรมการหรือคณะทำงานเพื่อช่วยปฏิบัติงานตามที่เห็นสมควร

ทั้งนี้ ตั้งแต่บัดนี้เป็นต้นไป

สั่ง ณ วันที่ ๑๔ มิถุนายน พ.ศ. ๒๕๖๔

(นายชาติชาย ภัคดีบุตร)  
นายกเทศมนตรีตำบลน้ำคำใหญ่